滿洲日報

行動自由保留主張を支那側が遂に撤回す

他の細目に亘って多少進展

きのふの停戰會議

【上海卅一日發】停戰會議第六日、第九次會議は先づ重光公使からイギリス公使の妥協案第二項に對する日本の態度を明かにして後、支那側が先月來問題にしてゐる後日の問題の討議を蒸し返し、イギリス始め四國領事から豫備交渉について支那側が我要求を承認した事を指摘し、反省を求めれば、支那側も結局圓卓會議の議題となす事として草案の儘これを承認した、斯くて會議は重要な一項目に解決を與へて後、他の細目に亘っても多少の進展をみて午後零時二十五分散會した、明日はエープルフールでもあり、小委員會の會議進行狀態をみるため一日休會二日午前十時から續會される事となった

【上海三十一日發】停戰會議は午後零時二十五分散會、本日の會議では支那軍は後日の取り極めある迄現在地に止まるべしとの條項につき討議せしめた結果、支那側は事態常態に復せば支那軍の行動の自由を保留するとの主張を撤回し、我が主張通り意見の一致を見た、他の條項は意見の交換を行ったが決定するに至らず散會した

重要問題の解決近し

撤收地決定せば期限明示

【上海卅一日發】本日の會議後、重光公使は「本日の會議は漸次交渉進展し二、三の重要な點まで狹められて來た」と語ったが、右重要問題とは支那軍の駐屯地に關する最後的決定、日本軍の撤收地區及び撤收期限の三點でこれについては小委員會で重要意見が交換され、期間の點を除いて右の三點に對して大體諒解が出來上ったので、これが報告を待って期限の問題は決定されるわけであるが、日本側としては撤收地區さへ決定すればこの地區までの撤退については期限を明示し可及的速かに撤收するがその後は地方別によって決定する譯で、全く自主的行動を必要とし內地撤退の時期等については勿論何人も明示出來ざる處とされてゐる

撤收區域もほゞ決定

我最後案に支那側も讓步

【上海三十一日發】本日の停戰會議で未決定のまゝ殘されたのは基礎案三條中、我軍の撤退時期即ち細分すれば、第一、我軍が租界內に撤收する時期、第二、我軍が上海呉淞に撤收する時期、右につき支那側は明示を要求するが、第一に對しては日本としては停戰協定成立せば出來るだけ速かに撤收する用意あり、只第二は地方的事情の變化に依って決定されるものであって日本としては豫じめ之を明示する事は不可能として居るが協定のアウトラインは九分通り成立した譯である

コムミユニケ發表

【上海三十一日發】本日左のコムミユニケを發表した

停戰會議は本日午前中討議の結果交渉は大に進捗を見た、討議の範圍は漸次交渉の中心たる主要なる焦點に狹められて來た、會議は二日午前十時より續會する

【上海特電三十一日發】小委員會は特別本會議と同時開會された小委員會は零時四十分終了、主に日本軍の撤收地域問題に關し討議を重ねたが、日本側の最後的案に對し支那側も更に讓步したゞ一地點について議論を殘すのみにて、他は殆ど協定成立、二日更に續會の筈、なほ撤收地區に關しては前回より討議中の閘北問題が中心となり支那側では租界接續地帶として早急復興の必要ありとなし讓步の色なく最後的諒識なし正式決定をなす事となった

【上海三十一日發】本日の小委員會で決定した我軍の撤收區域は

一、呉淞は砲臺を撤棄し、呉淞クリークの西岸（呉淞鎭の一部を含む）を境とし、クリークの上流は黃浦江岸より約二キロのクリークの支流灘塘河に至る區域即ち日華紡績工場附近から徐家屯の鐵道機關庫棧橋、蘊藻濱、張華濱の兩停車場を包括する一帶の地區

二、江灣鎭方面は鐵道路以東を確保

三、引翔港方面は競馬場及びその一帶の租界隣接地區

と決定し只閘北のみについては決定を見なかったと、閘北では日本側が邦人居留民の多い日本人墓地及び虹口クリーク北方一帶を確保せんと主張せるに對し支那側では鐵道線路以東說を固持して居るが結局わが要求が貫徹されるものと見られる

各委員の上機嫌

決定的樂觀を與へて

【上海三十一日發】停戰會議の將來に決定的樂觀を與へた本日の會議に出席した各委員連は、流石に今迄の靈力が酬ゐられ重荷を卸した風さへ見えた、新聞記者嫌ひのラジアソン公使も特に記者を引見して日本語で冗談をいつたりしてひどく上機嫌だ、米、佛、伊の各公使も停戰の途中で記者に包圍攻擊された、上機嫌の重光公使と輕に挨拶を交して「君等はいかんよ、話はエックリの方がいゝ」と新聞記者の質問に應酬して出て行った、植田〇團長は島田參謀長始め軍部委員を顧みて笑顔を向けたこれに引替へ支那側委員は例によって不機嫌で戴戟は一語も發せず郭泰祺も支那記者の包圍を避けて「重要な點の一部が解決した」といって自動車へ逃げ込んでしまった、數日來の交渉反對の氣勢に怖氣るばかりでもあるまい

砲臺は既に無價値

我軍部當局談

【上海三十一日發】呉淞砲臺を我軍撤收區域より放棄した事につき、わが軍事當局は左の如く語る

呉淞、獅子林、高橋の揚子江及び黃浦江の河口を扼する各砲臺は既に砲臺として價値を失ひ、又支那は當分砲臺構築の能力が無いのと一面呉淞クリークの兩岸に駐兵して同所に對し監視をなしてゐるので讓步した譯である

國際聯盟經費を支那は依然滯納

昨秋以來百八十萬弗

【ジュネーヴ三十日發】國際聯盟の經費は同規約第六條第五項により聯盟總會の決定する割合に從ひ聯盟國之を負擔する事となつてゐるが支那は未だその分擔額を一文も支拂はず、わが佐藤代表は總會又理事會において屢々この事實を指摘して支那の不信を責めたが今回支那は聯盟金庫に第一回分滯納金九萬三千弗を支拂つたが昨年九月迄の支那側の分擔額はなほ總額百八十萬弗に達してゐる

漢口は靜穩

【東京三十一日發】鹽澤第一遣外艦隊司令官發、卅一日海軍省着電

漢口情報　當地租界防禦陣地は漸次撤收せり、支那側も攻防期間終了を名とし租界附近の防禦陣地の施設を撤去しつゝあり當地は目下のところ靜穩なり

伊國の赤字

【ローマ三十日發】大藏省發表によればイタリーは三十二年度豫算で十五億九千四百萬リラ（約一億七千萬圓）の赤字を出した、但し右は大藏省證券十億リラ發行で大部分補塡出來る見込みである

東支鐵收入の使途

市民の負擔輕減と警察官優遇

滿洲國の方針決定

【ハルビン特電三十一日發】東支鐵道の利益金は露支協定により兩國が折半收得することになつてゐたので支那側は利益金はこれを軍費に使用してゐたが、今後滿洲國側の收得金全部をハルビンをはじめ特別區市政局の收入とし從來賦課してゐた市政局の諸稅金、地方稅、教育稅、警察料金等を全廢し國稅諸料金を低減且つ撤廢し現在の大部分は鐵道沿線その他官營事業の收入をもつてあてることゝなり住民の負擔を減ずることゝなつた、また特別區警察官の給料が安かつたため賄賂その他幾多の弊害が伴つたので今後は一躍に俸給を値上げ不正の行爲に對しては容赦なく嚴罰に處し紀律を嚴肅にすることゝなった

砂糖輸入關稅引上

關東廳においてまだ承認せず

大連海關は實施不能

國民政府の砂糖輸入關稅引上は愈々四月一日より實施するといはれてゐるが、大連海關では右稅率引上實施日の今日に至るも、なほ關東廳の布告承認を得ざるといふにありて、事實大連海關としては關稅引上げの場合はその都度關東廳の承認を得ることに協定されてゐる限り今回の砂糖輸入稅引上の如きもその承認なき限り實施することは能はず、從って海關としては依然舊稅率によるの他なく最近他地方就中安東においてはこれが實施反對の聲沸騰し若し海關にして實施せんとする場合は强制通關も又止むなしと高調されてゐるが、大連としては右の如く承認なき限りは實施されぬものとして一般市民は靜觀の狀態にある

新稅率實施せば强制通關を斷行

安東關係者の方針

南京政府が四月一日より實施せんとする砂糖輸入關稅の十割引上げに對し安東においては過般來安東總商會等より奉天省並に關係各當局に對して現行稅率維持方法につき對策を講ずべきことを要請してゐたがさきに滿洲國政府はその版圖內における諸海關を悉く新政府の統轄下に置くべく各海關に對して命令を發しまた稅率に關しては從來南京政府の實施し來りたるものによるべきことを決定しこの旨各海關に命令してあり滿洲國領內における各海關が事實上四月一日から新政府の統轄下に入るとなれば滿洲國政府が南京政府の新定實施しつゝある稅率による事としてもこの新舊何れの稅率によるかゞ問題の重點となることになるので安東においては新政府當局に對して舊稅率によるべく陳情すると共に更に新政府もまた新稅率を適用すべき場合を考慮し安東商工會議所、領事館、總商會等種々協議の結果安東海關が南京政府下に在ると滿洲新政府下にあるとを問はず右新稅率を實施する場合は强制通關を爲すことに意見の一致をみた【安東電話】

國民政府の輸入稅引上

愈よけふ實施か

【大阪三十一日發】市產業部着電によれば國民政府は四月一日から砂糖輸入稅十割引上に決定し、更に人絹稅の輸入稅も相當高率に引上げる模樣である

余の報告により外務省態度決定

田中大使奉天で語る

外務省の特命をうけて滿蒙視察中の田中都吉大使は三十一日午後三時三十分阪本、岩屋兩氏を隨へて着奉總領事館に向ったが二、三日滯在長春に向ふ筈、視察の目的については多くを語らず外務省も餘の報告によって態度を決定するだらう、滿洲外務機關の統制案はあるが、これは小さな問題だと口を閉ぢたが、長春で支那側と承認問題につき協議するとみられる

各務氏同和會入

【東京三十一日發】純無所屬勅選議員各務鎌吉氏は木村淸四郎氏の紹介で三十日同和會に入會した、之で同會は四十二名となった

地方官異動

【東京三十一日發】本日左の如く地方官の異動が發表された

大分縣警察部長　關　壯次

任福井縣內務部長（三等）

神奈川縣學務部長　田島　義士

任富山縣內務部長（三等）

秋田縣警察部長　內藤　三郎

任栃木縣警察部長（三等）

社會局事務官兼局書記官　土居　章平

任岐阜縣警察部長（三等）

群馬縣學務部長　小山　知一

任秋田縣警察部長（三等）

栃木縣事務官　松崎　陽一

任大分縣警察部長（四等）

宮城縣學務部長　外山　福男

任神奈川縣學務部長（三等）

埼玉縣事務官　星子　政雄

任群馬縣學務部長（四等）

宮崎縣事務官　淵上房太郎

任三重縣學務部長（三等）

岩手縣學務部長　眞崎　長年

任愛知縣學務部長（四等）

兵庫縣事務官　古賀　淸一

任長野縣學務部長（四等）

山口縣學務部長　淸水谷　徹

任宮城縣學務部長（四等）

愛知縣學務部長　熊野　英

任大阪府學務部長（三等）

長崎縣事務官　湯本　二郎

任岩手縣學務部長（四等）

埼玉縣事務官　辻　利吉

任鳥取縣學務部長（四等）

佐賀縣學務部長　鈴木　省吾

任廣島縣學務部長（三等）

三重縣學務部長　白戸半次郎

任山口縣學務部長（三等）

滋賀縣事務官　光田　信

任佐賀縣學務部長（三等）

大阪府學務部長　蜂須賀善亮

福井縣內務部長　下谷虎之助

富山縣內務部長　小西善次郎

長野縣學務部長　池田　繁治

鳥取縣學務部長　吉田　獎男

依願免本官（各通）

廣島縣學務部長　伊藤　爽哉

命休職

栃木縣警察部長　中野　善敦

任社會局勞働部勞務課長（四等）

辭令【東京卅一日發】

第二高等學校教授　岡刀田令造

任第二高等學校長（二等）

廣島高等學校長　十時　彌

任第五高等學校長（一等）

德島中學校長　岡上　梁

任新潟高等學校長（二等）

高知高等學校長　西川　順之

任松江高等學校長（二等）

文部省事務官兼督學官　藤田萬一郎

任松本高等學校長（二等）

第七高等學校教授　石倉小三郎

任高知高等學校長（二等）

松本高等學校長　新保　寅次

任廣島高等學校長（一等）

福島高等商業學校生徒主事兼教授　葛西　千秋

任大分高等商業學校長（二等）

奈良女子師範學校長　横山　榮次

東京美術學校長　正木　直彦

大分高等商業學校長　山崎彌久太郎

第二高等學校長　玉蟲一郎一

第五高等學校長　武藤　虎太

新潟高等學校長　八田　三喜

松江高等學校長　河合　義文

依願免本官（各通）

文部省專門學務局長　赤間　信義

東京美術學校長事務取扱を命ず

奈良女子高等師範學校教授　清水與三郎

奈良女子高等師範學校長事務取扱を命ず

水產講習所教授　杉浦　保吉

命水產講習所長

水產講習所長　日暮　忠

依願免本官

辭令【東京三十一日發】

廳中學校長　平田　芳亮

任高等女學校長（三等）

廳中學校長　横偏　章吉

任旅順師範學堂長（三等）

廳中學教諭　新里　朝明

任旅順師範學堂教諭（四等）

廳中學教諭　高尾　朝信

任旅順師範學堂教諭（六等）

廳中學等校教諭　倉本　繩直

任旅順師範學堂教諭（七　）

三年兵の歸還は約十日遲る

各地匪賊討伐のため

【東京三十一日發】滿洲派遣第〇師團三年兵は交代の初年兵到着と共に四月十日頃滿洲原駐地を出發內地に凱旋する筈であったが、多門〇師團は目下匪賊討伐のため各地に轉戰してゐるため原駐地出發を遲延して二十日頃になる旨陸軍中央部に報告があった

預金部委員會決定事項

【東京三十一日發】本日の預金部運用委員會で左の如く東拓債務條件變更の件を決定した

甲、一般資金の分

（一）東拓の金融援助のため預金部で引受けたる東拓債務千二百萬圓につき左の通り條件を變更する事

（イ）昭和八年三月三十一日迄利率を年四步五厘とする事

（ロ）七年九月及び八年三月期日の年賦償還金中元金相當額は八年九月期日の年賦償還金と共に支拂ふ事

（二）東拓の業務擴張資金に充當せしむるため預金部で引受けたる東拓債券二百萬三千圓は同一率を以て償還期限を八年三月三十一日迄延期し借替へしむる事

乙、特列資金の部

（一）滿洲金融疏通資金に充當せしむるため預金部で引受けたる東拓債券現在額三百十五萬圓は同一條件で左の通り償還期間を延長し借替へしむる事、償還期間は八年三月三十一日、但し期限前でも會社の融通先より一部又は全部の回收ありたるときはこれを預金部に返還する事

（二）青島ドイツ人の私有財產購入資金に充當せしむるため預金部で引受けたる東拓債券現在額二十一萬圓は昭和八年三月三十一日迄利率を年四步とする事但し會社の融通先より總額において年四步を越ゆる利息ありたる時は原則利率年六步による利息相當額に達する迄その超過部分を共に預金部に納入する事

南洋廳の獨立會計實現

【東京三十一日發】大正十一年我が聯盟から南洋廳の委任統治を許されて以來、來る七月一日をもつて滿十ケ年に當るが、昭和七年度から同廳の會計は一般會計から獨立することゝなった、その主なる原因は砂糖出港稅・燐礦稅・燐礦拂下代が逐年增加のため保護會計の必要がなくなったためである

拓務省豫算復活

廿七萬圓餘を承認か

【東京三十一日發】拓務省所管昭和七年度實行豫算復活は目下大藏省と交渉中で次の諸件は近く正式承認となる筈

一、海外企業貸付金　八萬四千三百九十七圓

一、海外移住組合聯合會及び產業施設助成費　十一萬三千九百二十圓

一、海外移住組合聯合會補助費　三萬一千二百八十圓

一、昭和興業移住者助成費　一萬圓

一、長崎移民助成費　三萬五千二百二十四圓

合計　二十七萬五千八百八十一圓

五步利公債

三千二百萬圓

【東京三十一日發】大藏省發表、政府は本日五步利公債額面三千二百八十五萬七千七百五十圓を預金部引受で發行した、內譯

鐵道會計法　三千百五十九萬七千二百圓

臺灣事業公債法　五十七萬八千七百圓

關東州事業公債法　六十三萬四千四百圓

重要輸出入品

三月下旬の總額

【東京三十一日發】大藏省發表、三月下旬の重要輸出入額左の如し（單位千圓）

輸　出

綿　絲　七七四

生　絲　七、二四六

綿織物　八、七七六

絹織物　一、四三七

計　一九、二三三

輸　入

棉　花　三四、〇九九

數量（單位百斤）

輸出生絲　一二七七

輸入棉花　九九〇八五八

勞農が沿海州に赤軍三十萬集結

極東軍司令官を更迭

【ハルビン三十日發】ウラヂオ方面より當地に達した報道によると極東軍司令官ブリユッヘル將軍は最近更迭され、アトナ將軍が司令官に就任したと、現在沿海州に集結されてゐる赤軍は約三十萬に達し連日軍隊輸送、食糧配給等で戰時のやうな騷ぎをしてゐる、尙同地住民はこれ等軍隊に食糧を供給のため從來毎日三百瓦支給されたパンが百五十瓦に半減された

米恩給增額案

【ワシントン二十九日發】昨年二月フーヴァー大統領の反對を押切つて歐洲大戰出征軍人の恩給證書額面五割貸出し案を通過實施せしめたアメリカ議會は更に今度は軍人恩給增額案を論議しつゝあるが財政困難の理由からフーヴァー大統領は該案に絕對反對を表明し「約廿億弗といふ尨大なる支出を要求する等は絕對反對だ」と語った

山梨司令長官進級官記傳達

【東京三十一日發】呉鎭守府司令長官山梨勝之進中將に對し左の如く海軍大將親任の御沙汰あらせられる筈だが、中將は現在職中につき親任式は行はせられず內閣より海軍省を經て官記を傳達する筈

任海軍大將

海軍中將正四位勳二等功五級　山梨勝之進

正隆銀行
頭取　安田善四郎

平塚町市制實施

【東京三十一日發】湘南別莊地として有名な平塚町は四月一日から市制實施する

滿鐵硫安工場延期懇請

【東京三十一日發】窒素協議會では三十一日午前十時丸ノ內工業俱樂部に滿鐵の斷波、深水兩氏を招き、今回滿鐵で千五百萬圓の硫安製造會社設立計畫中の如く傳へられてゐる事實なるや否やを質したに對し、右兩氏よりそれは事實である製造能力は今のところ年十七萬噸で製品は內地に販賣する豫定である旨を答へたので、協議會側では現在內地硫安はやゝ過剩の狀態にあるため右計畫の延期方を懇請したが、兩氏は會社を代表せるものでないとて回答を避けたと、尙協議會では市況對策につき協議した

海軍航空廠けふ開設

【東京三十一日發】國民の熾烈なる航空熱のうちに愈々一日から横須賀追濱に豫算四百七十萬圓、六ケ年繼續事業で海軍航空廠が誕生する、同廠は從來の廣島海軍工廠發動機部、艦政本部航空兵器部、横須賀工廠發動機實驗部、霞ケ浦航空科學部と共に海軍航空機の研究に當る筈

匪賊の手先か射殺した便衣隊

【ハルビン特電三十一日發】關東軍倉庫安所前で射殺された便衣隊について調査されたところによれば賊はハルビン附近の匪賊手先らしく、三十日夕刻から附近の物陰で何ものとも分らぬ銃聲が頻りに聞こえてゐたので警戒中、午後八時ごろ倉庫前をあやしい自動車が疾風の如く馳るを認め步哨井田六三郎一等兵が停車を命じたところ應じないので上等兵以下三名の應援を求め、該自動車を追って乘客二名の身體檢查を行はんとしたところ、矢庭にモーゼル銃を以て發砲抵抗したので、わが兵四名は土壓によって交戰、遂に賊二名を射殺した、賊は倉庫を襲ひ糧秣を奪はんとし樣子を見に入り込んだものである

溥傑、潤麒兩氏上京

執政溥儀氏の令弟溥傑及び義弟潤麒の兩氏は學習院の授業開始が迫ったので三十一日午後四時半長春發南行奉天一泊の上安奉線經由にて上京する由、尙出發に際して驛頭には滿洲國要人多數の見送りがあった【長春電話】

小川大連市長奉天へ

大連市長小川順之助氏は關東軍司令部の招請により三十一日朝發赴奉したがなほこれを機會に近く行政整理に從って勇退する市吏員の就職口に就いて斡旋して來る筈であると

松林見學團

【東京三十一日發】松林小學校母國見學團一行は三十一日宮城を拜し神宮御苑、乃木將軍邸、泉岳寺、明治神宮等市內の見學を無事終り午後四時宿に歸り疲れを休めた

アイシャツは
不倒子
大連浪速町　電八二一〇

滿洲事變外交史　上海事件顚末
榛原茂樹　柏正彥　共著
忽四版
滿洲建國の序曲たる事變の眞相を詳かにし外交戰の秘錄を剔抉せる大文字！
■四六判　定價二圓四〇■
■四七〇頁　送料一〇■
■金港堂■

滿蒙講座　全十二卷　豫約募集
光明と希望に輝く新滿洲の全容を見よ
滿蒙の天地は事變を介線として舊新の舞臺は截然と別され、新國家の黎明と共に更生滿蒙、輝しき姿が出現した。打開された我が日本の新生命線への行進は之からであらねばならぬ。あらゆる人士の徹底的認識に訴ふ！
申込締切四月中
◇配本期日＝昭和七年四月より（毎月二回配本）
◇定價＝十二部金六圓（一部金五十錢）
◇郵稅＝一部金六錢
◇特典＝全額先拂込者には送料を免除し「滿蒙大地圖」を第一回配本と同時に贈呈す
◇體裁＝菊判八十頁、十二ポイント組美裝
無代進呈　滿鐵會社發行　最新滿蒙大地圖（オフセット六度刷・縱三尺六寸・橫二尺六寸）
1 滿洲に於ける日本の地位……千葉豐治
2 滿蒙文化の發達……伊藤武雄
3 滿蒙新國家と我生命線……佐藤四郎
4 國際問題より見たる滿蒙……阿比留乾二
5 滿蒙移植民問題……難波勝治
6 滿蒙新政權の將來……金崎賢
7 滿洲開發と日本の寄與……大形孝平
8 滿蒙鐵道網と交通問題……星田信隆
9 滿洲幣制の現在及將來……安盛松之助
10 滿洲の農畜產業の現勢……三箇功
11 滿洲の鑛產資源……阪本俊雄
12 滿洲の新興工業……安村義一
申込所　全滿各書店
發行所　大連市紀伊町九一　社團法人　滿洲文化協會

資本金　壹億圓（全額拂込濟）
積立金　壹億壹千七百參拾萬圓
本店　橫濱市
支店出張所
大連市大山通二番地
橫濱正金銀行
大連支店

新人は選む　ホリミン
感冒、肺炎、肋膜炎、神經痛、咽喉痛、關節炎、打撲傷、腰痛

社說

滿鐵會社創立記念日

滿鐵會社は本日二十五周年の記念日を迎へた。顧みれば此會社がロシアの權利を引繼ぎ、帝國の大陸における重大なる使命を負ひて、呱々の聲を揚げたのは、明治四十年四月一日であつた。爾來四分の一世紀、幾多の變遷はあつたが、大體において順調に發達し堅實に進步して來た。今日の滿蒙が帝國の生命線と稱せられ、我國民經濟の要地と認められるに至つたのは、主として此會社努力の結果である。帝國はその從來の功業の尊重すべきものあるを認むると同時にその將來の施設に期待すべきもの、亦甚だ多からざるを得ない。而して今や滿洲新國家建設の盛時に遭ふ。實に滿蒙の天地における一大變化である。抑も滿蒙の地域が、今日獨立國家たり得るまでに、その文化其經濟の發達を見たのは、日本各方面の提撕が與つて力ある事はいふまでもないが、就中滿鐵會社の功多きに居る事は認められる。この新滿洲國生誕に際して、滿鐵會社亦、これに相當する進展策を講じて、更に其使命を完うすべく、第二十六年を踏み出さねばならぬ事は自然の勢である。吾人はこの機會において、同會社の多幸なる前途を、玆に更めて祝福せんと欲する。

上海停戰會議の要項

目下上海において行はれて居る、日支停戰會議の基礎となつて居る英公使案を見るに、その第一條に「日支兩軍は敵對行爲を中止する事」とある。これは旣に双方の首肯する所であるはいふまでもない。但し、初め此問題に關して日本は、支那の慣用手段、便衣隊の暗躍を慮りて明文によりてこれを禁止せんとした。これに對して支那側では便衣隊の存在を否定したので、一時進行を妨げられたが、結局双方步み寄りて「總ての形式における」の文句を入れて此意味を含めたのである。此點後日まで記憶されねばならぬ。

第二條並に附屬書第二によりて、支那軍の最前線が定めてある。但し「支那軍行動の永久的制限を意味しない」事を支那が留保して居る事を條文に明記してある。これは一見當然の事のやうである。何となれば、此制限は日支間の上海問題が落着するまでの事で、永久に日本が支那軍の行動を制限する筈はないからである。併しながら、支那側がこれによりて、上海善後會議の際に、何等かの制限を加へられるのを豫防せんとする小刀細工でないかと思はれるので、日本は此點を明にして、此條項が圓卓會議における決定に影響すべきものではない事を聲明せんとして居る。日本側の此注意は當然であつて、實は英米其他の列國のすべてが注意しておかねばならぬ問題である。固より日支停戰會議と、上海善後會議とは全然別個の性質のものであるから、この決議を彼の會議に持つて行く事は出來ないのは當然だが、後日支那側で、或は無理解な主張を爲すに至るを豫防のために、之れを明にしておくがよい。商念のために「後日取極あるまで」の制限を附してあるが、日本側では更に「平和克復後」の文句を加へんとして居る。

◇

第三條には日本軍の撤收す可き期間と地點とを定めてある。而して撤收期は、第二附屬書によりて、調印より一週間內に、これを開始し、六週間內に終了すとなつて居る。但し何月何日からとはまだ決定されない。それは調印の日が決定されないからである。調印は、日軍撤收地點の如き重要事項が決定されてからでなくては出來ない。而して日本軍撤收地點は附屬書第三に規定さるべきであるが、此點今日の難關となつて居るので、目下小委員會に於て討議中である。日本は吳淞、江灣鎭、閘北の線を主張してゐるが、支那は吳淞を除外せんとして論爭中である。これは日本の最大讓步の限度であるから、これで纏まれば決裂も已むを得ない。尚日本軍は狀況これを許すに至る時は、減兵して一部を日本に歸還せしめ、殘りの全部はこれを租界に撤收すべき事を定めてある。これは、一には日本軍が永久に支那の領土に駐屯する意思を持たない事を明にし、一には實際において、便衣隊の潛行運動や抗日運動が無くなるといふ見極めが大體において附いた時に減兵する事を示したものである。蓋し租界外に一部が進出して駐屯せんとするのは、全部が租界內に入る能はざる故であり、それだけの兵力を要するのは大體の見極めがつかぬからである。而して日本人の身體財產其他の權利が全然安全だと見極めがついた時は、全部撤兵に至るは當然であつて、それらの事は現地の實情に應ずるものである。

◇

第四條及び附屬書第四の、混合委員會によりて、以上の各條項目の實現を監視する事には、双方共に異議なく、日本軍撤收後の、其地域の警備に就きては支那側に特別警備隊を作らせてこれに當らしむるといふ事に協定が出來て居る。特別警備隊の組織は外人を首腦となし、支那の模範巡警たる北平の巡警を廻送するといふ事である。之れは一は支那の主權を尊重し、一は其確實を期する爲めである。不公平な事なくして、日本人の保護に十分であるとの見込がつけば、敢て日本より反對する必要はあるまい。

滿鐵會社の資本は八億圓に增資內定

年八步配當を保證か

【東京三十一日發】滿鐵增資案は來る特別議會（手續き遲延せば通常議會）に提出さるゝ方針であるがその內容は現在の四億四千萬圓に三億六千萬圓を增資して八億圓となすことゝ內定してゐる、而して滿鐵幹部と政府當局は今後折衝の上滿鐵創立當時十五年間年六分の株主配當を政府が保證した制度を今回の增資と共に復活する模樣で同時に株主に年八分の配當維持の聲明を發すると

資金調達方法內定

【東京卅一日發】滿鐵の資金調達は大體左の方法により行ふに決定した

一、普通事業資金は積立金並に償却金（七年度豫算千三百萬圓）による

二、新規事業資金中、當面の資金はシンヂケート銀行團生保側の融資を受く

三、新規事業に要する將來の資金に當てるため增資を斷行す、增資額二億六千萬圓、現在の公稱資本金四億四千萬圓と併せ總資本金八億圓とす、增資の場合は一定期間（十年乃至十五年間）**政府は年六步の配當を保證し、同時に滿鐵は年八分配當の聲明**をなしてもよい、增資案は五月の特別議會に提出される模樣であるが間に合はねば今冬の通常議會に提案す

四、拂込徵收は增資と同時に行ふを上策とするが增資が遲れゝば今秋十月頃拂込徵收二（千萬圓見當）だけ先きに行ふ

長官交涉官郝秉鈞氏が任命された【長春電話】

市政公所職員に慰勞金

前奉天市長趙欣伯博士は過般建國宣傳大會當時の奉天市政公所職員の勤勞に對し慰勞金として大洋四千元を分配贈與した【奉天電話】

資金問題は漸く目鼻がつく

江口副總裁近く歸任

【東京特電卅一日發】江口滿鐵副總裁は首藤、竹中理事等と協力政府及びシンヂケイト銀行團、生命保險團などに交涉日夜資金の調達につき奔走中であるが時局柄副總裁もしつかり腰を据えて所期の目的を達すべく民間有力者等にも相當諒解を求めある程度の自信を得たるものゝ如く三十一日正午在京經濟記者團を麻布狸穴社宅に招待午餐を共にしたる後、滿鐵の現狀事業計畫、資金問題等につき忌憚なき意見を發表懇談するところあつた、副總裁は近く大阪方面の實業家と會見、資金問題につき懇談の上四、五日頃歸任の模樣であるが資金問題も漸く目鼻がつきさうである

奉天警備司令に

于芷山氏任命に決定

奉天警備司令に于芷山氏が任命され、司令部は前將軍公署の跡におかれることに決定、三十日各方面に正式に通告があつた、于司令は永久に奉天に駐在すると共に麾下十一團を奉天城內におき省城警備の任に當ることゝなつた【奉天電話】

滿洲國中央銀行本月中創業困難

人事と他の銀行合併行惱み

近く開設を傳へられてゐる中央銀行は營業開始問題に至つてなかなか準備定まらず四月中には開設困難である銀行條令も決し權限書等へは何時でも出來ることになつてゐるが、總裁人選問題始め新銀行の人事問題及び黑龍江廣信公司の如きゼロに等しき資產狀態の銀行の合併整理行惱みが新銀行開設延期の理由と觀測する、なほ中央銀行を開設するも新紙幣發行は當分なされず暫く各舊紙幣流通のまゝである【奉天電話】

國務院會議で決定の辭令

滿洲國では廿八日の國務院會議において左の如き任命を發表した中東鐵路督辦處長に任命された李桂林氏の後任は步兵第廿三旅第六百六十五團長朱力平氏が任命された、今回辭職を申し出た綏寧警備司令旅長趙芷香の後任は新たに步兵第六百六十團長張治邦が任命された△近時縣內に匪賊橫行しこの討伐令或は事務整理等の多忙なため健康を害した殊島縣長揚鳳玉氏は廿五日辭職を願出たのでその後任に吉林

組合長の椅子を廻り早くも暗中飛躍

大連三業組合役員改選期迫る

大連三業組合では來る四月三日の役員改選を控へて次回組合長の椅子をめぐり早くも暗中飛躍が行はれてゐるが、現役員側では次回組合長に現組合顧問菊田鉢之助氏の出馬を促し數日前某所に菊田氏を招じ意志を質すところあつたが、同氏は未だ管理人も解いてゐらず家事上の都合もあつて極力辭退したので、結局前組合長白川淳氏を推すことに內定してゐるらしい、然し白川氏も出馬の意志全くなく推薦されるも極力固辭する肚にある模樣で、次回組合長は人選難に陷るものと見られてゐる、結局は組合長に現副組合長田中藤太郎氏が推され、副組合長には適當人物を物色するに至るものと見られてゐる

邦人支那船員の下船を要求

排日を恐れる支那船主

海務局て對策を講究

上海事變により南支の排日風潮は極度に惡化し日貨のボイコットはもちろん支那汽船業組合は邦人高級船員に對しても壓迫の手を延ばしてゐるが牛莊の荒川領事より當地海務局への報告によると市內山縣通一九三晴和商會內永源行所有永源號船長岩城德太郎氏の屆出によると同船行では今日迄特產出廻期において南支方面に特產輸出定期航路を開いてゐるが今回南支のボイコットにより日本人船長の乘船する船舶の貨物は排斥を食ふので大連へ廻航と共に船長はじめ日本船員に下船を求めたとの事であるが、右は單に同船行邦人船員の死活問題のみならず延いては支那における邦人船員に對し重大なる影響があると見られ當地海務局でもこれが善後策講究中

滿洲商工業中心地奉天か、長春か

內地實業家の觀測

最近幾多內地實業家の來滿觀察を見、かれらは皆將來滿洲進出の根據地を定めるに際し長春か或は奉天かいづれが將來商工業の中心地たるべきかを比較考慮し特に兩地の將來の發展の可能性に關しこれが調査に重心をおいてゐるが來滿實業家の觀察談を綜合するに將來商工業地としてはどうしても奉天となるべく實業家のうち特に新國家政府と特殊な連絡關係を有する產業以外の商工業者はみな奉天に基礎をおくことに傾いて居り旣に內地商工業者の奉天に支店或は工場設置決定のもの日本自動車會社岡本自轉車製造會社ほか幾多ある一般の奉天と長春の商工業地的比較としてあげるところ左のごとくである

一、長春には工業地としての必須條件たる水がないが奉天は渾河の水を利用できる

二、大市場ハルビンを控へてゐるので長春に支店をおく位ならばハルビンにおく

三、長春は特產集散地としては中心であるが單に通過するのみである【奉天電話】

長春避難の鮮農歸農

危險區域保護

日支事變以來長春附近から避難中であつた鮮農は一千四、五百名で鮮人居留民會の手で收容保護を加へられてゐたが、滿洲國家も成立し地方治安の維持についても極力その對策を進めつゝあるので鮮農は從來經營してゐた水田の播種準備の接迫につれ歸農の決心をなしつゝあつたが、長春總領事館では三十一日農安、扶餘兩縣下、殊に兵匪の蜂起してゐる附近を除く他の地方は殆んど全部各自その歸途についた、しかして歸農鮮農の場所によつては我警察官の保護その他保護を要する場所は滿洲國側官憲が同行保護の任に當つた【長春電話】

一面坡寧古塔に警察分署

【ハルビン特電三十一日發】ハルビン總領事館は一面坡及び寧古塔に警察分署を設置することになり三十一日午前十一時一面坡には三十名、寧古塔には三十三名警官隊が出發在留民內地人三十名、鮮人二百名もともに歸還した

天津へ遡航不能

三十一日天津支店より當地大汽本社への入報によると[illegible]白河の流れが再び淺くなり塘沽より天津への遡航が不能となつた由であるが、大汽では取敢ず一日大連出帆天潮丸を塘沽止めとする事とし次航海より天潮丸同大連、威海衞、芝罘、龍口島航路に延ばしこれに代るに今日迄同航路にあつた長平丸をあてる事とした

日亞貿易協會

【東京三十一日發】今回亞爾然丁の實業家、貿易業者、銀行家、政治家、辯護士等網羅する日亞貿易協會が成立したが四月六日ブエノスアイレス出帆のぶえのすあいれす丸で同會成立最初の實業視察團が來朝する事となつた

馬匹の試驗輸送

滿鐵々道部では四月一日より左記各號により馬匹（騾および驢を含む）の家畜車積試驗輸送をなすことゝなり卅一日附社報を以て正式發表した

一、期間　自七年四月一日至八年三月三十一日

二、一車扱馬匹にして運送申込に際し荷送人より特に家畜車積の希望ありたる場合に限る

三、運送受託に際しては貨物運送取扱手續第二三條に定むる免責特約を徵すべし

四、本試驗輸送には附添人を乘車せしめ輸送中嚴重監守せしむべし

五、本試驗輸送用家畜車は特に嚴重に點檢をなし完全なるものを使用すべし

懸賞論文審査

四月末を以て完了豫定

三月十五日を以て締切つた本社募集の懸賞論文は目下左記の諸氏に委囑嚴密審査中であるが、四月末日を以て審査を完了、五月一日より發表の豫定であります。

審査員

關東廳內務局長　日下辰太氏

大連民政署長　竹內德亥氏

關東廳學務課長　御影池辰雄氏

同地方課長　鹽原時三郎氏

大連市長　小川順之助氏

大連商工會議所會頭　村井啓太郎氏

滿鐵總務部次長　山崎元幹氏

滿鐵囑託　橘樸氏

四月一日

滿洲日報社

デパート進出見込無し

東京に本店を有するデパート白木屋が滿蒙に進出するとの噂に包まれながら來滿し視察中の白木屋總務部次長檜地信雄氏は二十九、三十の兩日奉城內外を視察して語る

今のところ奉天にしろ長春にしろてもデパート經營の見込はありません、やるなら滿洲國人を顧客とするデパートですがそれも城內の滿洲側經營の吉順その他の大きなデパートが現在のごとき不況裡にあるのを見るさす、今のところ經營困難を思はせます、しかし一般に奉天の日滿商店はみな規模が小さい將來私どもが目をつけるとすればこの點です【奉天電話】

今年の見本市は小間數三割增加

內地では奧地で開催を希望

輸入組合の用務を帶び本年開催の第三回滿洲見本市打合せのため約一ケ月內地各地都市を歷訪した滿洲輸入組合聯合會中村常務理事は歸任の途次三十日夜來奉した三十一日午後矢部奉天輸入組合主事の案內にて城內に赴き、本年見本市開催、奉天の會場候補地たる同澤女學校及び城內四平街にある新築のビルディングを檢分したが、かねて本年見本市の大連、奉天いづれに決するかについては中村常務理事の歸來を待つ事が奉天における會場檢分を以て大體奉天開催に決定してゐる模樣である、右について中村常務理事は決定說を迷惑さうに語る

開催地及び期日については四月中旬に至れば滿鐵とも打合した上決定します、今どちらとも私は申上げかねます、然し內地の人は一般に大連よりは奉天に限らず奧地開催を希望してゐます然し實際取引の關係からみると大連あたりの大きなところがよいと思ひますが、內地に行つて母國商工業者の滿洲熱の高いのには驚かされました、從つて本年は見本市出品小間數も三割は殖え六百五十以上に上ると確信します【奉天電話】

汎太平洋紡績會議

【東京三十一日發】四月四、五、六の三日間ハワイで開かれる太平洋沿岸紡績會議に東京、大阪兩商業會議所から代表を派遣するに決定した

大汽定時總會

大連汽船會社定時總會は既報の如く三十一日午前十一時より同社に於て開催、昭和六年度後半期決算書並に利益金處分案は先づこれを可決したが社長安田柾氏の任期滿了による改選に及んで株主たる滿鐵側と安田社長との間に紛議を生じたるもの如く午後二時半に至つて一先づ散會したが、社長の改選は圓滿に解決せざりしは推測に難くなく、滿鐵側としては何れ近く後任の決定をみるに至るものとの口吻を漏らしてゐるのみで、大汽の各重役は勿論株主側も會議の內容に就いては固く口を緘して語らぬ

沙河口署で原動機檢查

沙河口署では原動機取締りの徹底を期すべく本月一日から管內一齊に原動機の檢查を施してゐたところ不合格二十八件でこの不合格のうちベルトの破損が最も多く中には被覆線の破損もありこれ等は何れも火災を起すおそれがあるので各使用者は注意されたいと

山縣通市場總會

大連山縣通小賣市場商人組合では三十日午後二時より組合事務所に於て定時總會を開催、七年度豫算のため原案承認、役員選擧は滿場一致を以て無投票、左の如く前役員を推薦、補缺一名には鹿谷奧治郎氏を推薦し、更に每月一日を定期休日とするに決定、散會後はカフエーライオンに於て懇親會を開いた

組合長齋藤角治郎▲副組合長竹中文四郎▲評議員石村信雄、角田治作、齋藤元治郎、柴田武市、本田稅一、內田宗市、渡邊六藏、鹿谷奧治郎

支那事情研究教員

各學校に配屬

昨春來關東廳教員養成所において支那事情研究中の左記十七名の休職訓導は今回學業終了せるをもつて三十一日附をもつて關東州小學校訓導に任ぜられ夫々各校に配屬された（肩書は休職中の小學校名）

長崎縣南松浦郡士岐
鹿兒島川邊郡枕崎　山田悅實
埼玉縣兒玉郡賀美　春山直人
新潟縣三島郡脇野町　青木重作
福島縣相馬郡上信野　大谷一義
廣島縣加茂郡竹原　杉本亨
熊本縣阿蘇郡久石　信川實
福岡縣企救郡北方　橋本祐武
京都府久世郡菟道　比義元二
奈良縣奈良市第四　森川一雄
和歌山縣日高郡松原　山崎玉城
高知縣長岡郡杉　龍神春松
奈良縣吉野郡上市　井上壬子雄
福岡縣企救郡北方　河野恒美
佐賀縣杵島郡若木　坂上勇喜男
愛媛縣溫泉郡味生　村上透
木寺高雄
伊藤タケ子

公學校教諭等の異動

滿鐵學務課では三十一日午後左の如き公學校敎諭其他の異動を發表した

奉天公學校敎諭　隅淸麿
命瓦房店公學校敎諭
公主嶺公學校敎諭　庵原讓
命松樹公學校敎諭
長春公學校敎諭　北川稔
命開原公學校敎諭
學務課遼陽在勤　大森壽一
命撫順公學校敎諭
撫順公學校敎諭　飯塚計作
命遼陽日語學校敎諭
鐵嶺日語學校敎諭　野島正信
命學務課勤務海城在勤
遼陽幼稚園保姆　加藤八重
命開原幼稚園保姆

うらる丸の船客

【門司特電三十一日發】二日大連入港豫定のうらる丸主なる船客諸氏

大每奉天支局長橋崎觀一、杉浦賢三郎、小澤太兵衞、飯田彌五郎、橋本敏馬、丸尾博道、佐野一郎

關東廳辭令（三十一日）

旅順師範學堂　岩部米一
任關東州小學校訓導
關東州公學堂敎諭　森下貞次
同　大沼萬四郎
同　山室衞
任關東州小學校訓導（各通）
關東州小學校訓導　石垣忠次郎
同　小原衞郎
同　瀧口一三
任關東州公學堂敎諭
關東廳蠶業試驗場屬　荒武喜之助
依願免本官

大觀小觀

新京長春が新滿洲國の首都に決まつた以上、おのづから其處に大都市の建設計畫が生れねばならぬ▲新政府當局は早くもその設計に取かゝつてゐるさうだが、それが三百萬人の人口を包容する素的もない大きなものださいふ▲處が都市の建設と絕對不可離の關係にある水の問題がどうかといふので、大分當局の頭を惱ましたらしいが▲この方は例の水の神樣、關東廳の淸水技師が仔細に研究した結果、この地方一帶の地下水が頗る豐富なことが確められ、新都市供給の水はこれを地下水に求むることゝして、先づ根本問題も苦もなく解決、こゝにこの新京が長しへに春を讚へることゝなつたのださうだ▲聯盟調查員の一行、上海から南京にかけては、每日のご馳走攻めで可なりヘコタレさせられたらしいが、これを聞いた日本側では、一行の滿洲觀察には、最初の方針通り、苟くも一行の自由行動を奪ふやうな歡迎方法は一切避けて四邊減除、勝手に好きな調査の出來るやう取計らふ筈だといふが一行にとつてどちらがお氣に召すか

本日廳報を添ふ

市況（卅一日）

株式

內地株呆り當市軟弱

內地主力株の後場短期呆りを入れ當市の五品は四五十錢安、東新は一圓四十錢安に寄付き一圓十錢高に引けた

後場

◇定期（單位十錢）

銘柄		當限	先限
新豆	寄	—	—
	引	—	—
錢鈔	寄	—	—
	引	—	—
氷新	寄	—	—
	引	—	—
豆信	寄	—	—
	引	—	—
五品	寄	—	二五四
	中	—	—
	引	—	二五四

◇延取引

銘柄	寄値	高値	安値	大引
五品	二三〇	二三三	二二九	二三三
新豆	二三〇	二三〇	二三〇	二三〇
錢鈔	—	—	—	—
氷新	—	—	—	—
大新	—	—	—	—
東新	一六六	一六七	一六六	一六七
鐘新	—	—	—	—
滿鐵新	三〇〇	三〇〇	二九八	二九八

特產

買氣なく豆と粕低落

後場の定期は買氣引立たず大豆、豆粕は低落商狀を辿り豆油は保合高粱は軟調を示した

◇定期後場（銀建）

▲大豆（低落）單位屯

限月	寄値	高値	安値	大引
四月末	[illegible]	[illegible]	[illegible]	[illegible]
五月末	[illegible]	[illegible]	[illegible]	[illegible]
六月末	[illegible]	[illegible]	[illegible]	[illegible]
七月末	[illegible]	[illegible]	[illegible]	[illegible]

出來高　百二十九車

▲普通大豆（出來不申）

▲豆粕（低落）單位屯

限月	寄値	高値	安値	大引
四月限	一六〇〇	一六〇〇	一五九五	一六〇〇
五月限	一六〇〇	一六〇〇	一五九五	一六〇〇
六月限	一六三〇	一六三〇	一六二五	一六二五

出來高　二萬枚

▲豆油（保合）單位錢

限月	寄付	高値	安値	大引
五月限	一一八〇	一一八〇	一一八〇	一一八〇
六月限	一一八〇	一一八〇	一一八〇	一一八〇

出來高　四千箱

▲高粱（軟調）單位屯

限月	寄付	高値	安値	大引
四月末	[illegible]	[illegible]	[illegible]	[illegible]
五月末	[illegible]	[illegible]	[illegible]	[illegible]
六月末	[illegible]	[illegible]	[illegible]	[illegible]
七月末	[illegible]	[illegible]	[illegible]	[illegible]

出來高　二十一車

▲包米（出來不申）

◇現物後場（銀建）

	寄付	大引
混合大豆（袋込）	四六七〇	四五九〇
出來高	五十車	
普通大豆（裸物） 袋物	四五四〇	四五三〇
出來高	十車	
豆粕	一六二〇	一五九五
出來高	一萬五千枚	
豆油	一二二〇	一二二〇
出來高	三百箱	
高粱	出來不申	
包米	出來不申	

錢鈔

爲替反落鈔票引際旋り

日米爲替反落を傳へて當市七十圓三十錢の安値ありしも一般に小旋りを呈す

◇定期後場（單位錢）

	寄付	高値	安値	大引
期近	[illegible]	[illegible]	[illegible]	[illegible]

出來高　期近五百九十九萬圓

◇現物後場（單位錢）

	銀對洋	金對洋
一時半	[illegible]	[illegible]
二時半	[illegible]	[illegible]
三時半	[illegible]	[illegible]

出來高　銀對金八萬六千圓　銀對洋二萬五千圓

商品

後場休會

奧地市況

▲奉天票　現物　八、三〇〇
▲奉天大洋　現物　六九、八〇
▲開原大洋　先限　一四二、八〇　一四二、九〇
▲安東鎭平銀　現物　六九、八〇

市場電報

▲哈爾濱大洋
當限　九九三　九九九
先限　一、〇〇〇　一、〇〇五
現物　五三、九〇　五三、九〇

▲哈爾濱大豆
五月　八三〇　八三〇
六月　八六〇　八五〇

▲同小麥
四月　一、六四〇〇　一、六四〇〇
五月　一、六七〇〇　一、六七〇〇
六月　一、六九〇〇　一、六八七五

神戶特產
大豆現物　四六〇　先物　三九〇
豆粕現物　一三二　先物　二六七
滿洲小麥　四六五
豆粕現物　不申

東京株式（短期）

	東新	鐘紡
寄値	一六一〇〇	二〇一八〇
引値	一六一九〇	二〇二八〇
高値	一六二〇〇	二〇二八〇
安値	一六〇七〇	二〇一六〇

	鐘新	滿鐵新
寄値	九二五〇	二九八〇
引値	九二四〇	二九八〇
高値	九二四〇	二九八〇
安値	九二一〇	二七七〇

乳兒・幼兒・專門
幡井醫院
大連市信濃町電車通中程
電話四八五九番

內科專門
志摩醫院
大連市駿河町滿銀橫
電話七八六九番

眼科專門
王仁医院
大連市西通（常盤橋西廣場向）
電話六七五二番

時局問題特輯
外交時報
陽春倍大號　一本號一圓
新日本の自主外交……牛澤玉城
十字路の日本外交……神川博士
國際聯盟滿洲處理……横田教授
歐米列國人に訴ふ……內田前大使
滿洲王道の眞義……田崎博士
滿洲建國の使命……矢野博士
新滿洲國の創建……根岸教授
滿蒙と移民事業……中村教授
大滿洲國と米國……稻原勝治
新滿洲國の重要性……橋本教授
滿洲國の經濟策……大山博士
滿洲と日本派遣官……松波博士
絶望的支那……大西齋
西原借款の研究……岡部三郎
滿洲國建設內容……本社調查
支那時局の推移……支那時報
東京市麴町區中六番町　振替東京五一八六八　外交時報社
間島協約改訂論……篠田博士
支那事變と海軍……關根大佐
上海事件の成果……尾崎[illegible]
上海事件の挿話……澤村幸夫
太平洋外交の原理……永雄博士
米國の對支政策……神崎教授
各國の關稅政策……青木得三
何が安全保障……岡本鶴松
滿洲の民族問題……花岡止郎
滿洲事變と兵器……植村少將
航空機制限問題……寺島博士
軍縮會議各國主張……西尾少將
霞ケ關刷新論……伊集院兼清
パナマ通過料問題……寺島廣文
國際聯盟總會……本社調查
歐米時事軍縮會議……編輯局調

前滿洲日報社長　高柳萩川氏
滿洲日報社長　松山忠次郎氏　序
滿日記者　秋山豐三郎　著
支那の對日血戰
（四六判美裝二五〇頁 寫眞銅版四十枚）定價一・五〇
日支時局調查のため國際聯盟の一行が來た。支那の實狀を調查する前に一行は本書を讀めばよい。滿洲、上海事變は廿有餘年に亘る支那の排日と侮日の結果から爆發した產物である。特に國民政府の日支條約の蹂躪から發生した。同文同種の支那が日本にたいする血戰!!によつて挑發されたのである。國際聯盟が支那の認識を深めるに有益なこの書は、又滿洲國建國を考案する貴重なる資料であり、支那研究者の必讀を薦める「支那の對日血戰」を讀まずして支那を語り、滿洲國を論ずるは無資格者であると云ひたい
大連市浪速町　電話五一八八　振替大連五五番　大阪屋號書店
大連市連鎖街　電話五五九八・振替一四八三番　滿書堂書籍部
奉天　弘文堂
其他全滿各地書店

地下水の調查鑑定
鑿井試錐工事應需
大連市兒玉町四
電話六五四四番
八丁鑛業所

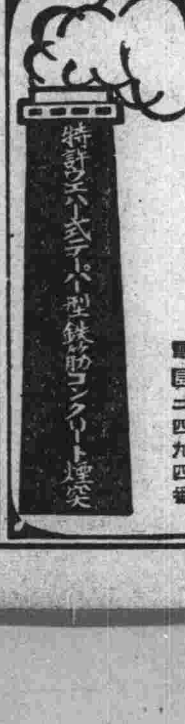
特許ウエバー式テーパー型鐵筋コンクリート煙突
鐵筋混凝土工の確實なる施工請負者は
東洋コンプレッソル株式會社
大連出張所　大連市若狹町一九六　電話五七三〇番
鞍山出張所　鞍山南一條通　現場電七一四番
撫順出張所　撫順東六條通　電話二四九四番
營業目錄
鐵筋混凝土工（建築 橋梁 水槽）工事
特許マルチベテスタル式基礎杭工事
同コンプレッソル式基礎杭工事
同ウエバー式鐵筋混凝土煙突工事
其他鐵筋混凝土に關する一般の請負
特許鐵筋曲機販賣
特許鐵筋切斷機販賣
本社　東京丸の內二丁目十四番地

家庭

尋常一年の

擔任教師から・保護者方へ（上）

幼兒童を斯く指導したい

南山麓小學校 **佐藤一氏**（談）

擔任教師の心構へとして私の童心を蘇へらさうとしました、何としても純眞な新一年の「よいお友達」となるには失はれやうとしてゐる私の童心を呼びかへし子供心にならねばならぬと思ひます。今迄三男子の元氣盛りを擔任してゐた私は、一年生には不向きな荒んだ氣持が可なり生れてゐました、それが三年前に一年生を受持つた時もそうでしたが今度も、氣持の進んだ或日三年振りにお隣りの南山麓幼稚園を訪れました、そこにはサンくと降る春光を浴びて天使の幾群が庭一ぱいに遊んでゐました私は唯それをぢッと鑑賞しましたそれからソッと唧によつて話しました、一緒に遊びました、そして僅かの間でしたが私はすつかり子供の友達になつてゐました。私には斯うして幼稚園を訪れる日が何日か續きました、そして私の心はほんとに幼兒が可愛ゆくつてならない心持で一ぱいになり失はれた童心もどこかに、蘇へつて來た心境になりました、この心境で一年生をお迎へする仕事にかゝらうとして先づ第一に**心理上の**特徴を調べてどんなに指導するかの用意をしましたザッと項目をあげてお話しします

衝動的發動が旺盛

▲一寸も體をヂッとしてゐられぬ自發活動

▲樂隊が通ると一番先にとびでて見る樣な外部的刺戟にすぐ動き出す反射活動

▲泣いてゐる子供が何かの調子に機嫌が直り笑ひ出す、かと思へば又怒るといつた具合に感情をそのまゝ現はす感情活動

▲思つた事をすぐ行動に現はす表象活動

等々無意識的に發動する心理が旺盛です、この天性の發動性を善導するのが尋一教育の大切な仕事であります

變化を好む

次から次へと新奇な刺戟を追ひ一事を長く續けることが出來ないですぐ倦いてしまふ性質でつまり變移を好む時代です、擔任教師としてこの倦き易い子供に學習させる苦心は一通りではありません、そこでこの變移性をうまく利用して行くところに教師としてのコツがある所ですが出來るだけ子供に仕事を選ばせて子供自身に企劃してやらせると存外永續きして注意が集るものです、自分で選んだ事は最も子供の興味のあるものだからです、つまり子供のしたい仕事を與へてやる事が大切です

模擬性が强い

よく人まねする時代です、言葉遣ひ、アクセント、歩き具合から遊び事、ご飯のたべ方、一から十まで人まねです、實に大切な時代です、惡いお友達、一寸した親のクセ、一々子供のお手本です、よいお手本ならいくらでもよいが惡いお手本が恐ろしいのです、模擬性の强いこの年頃には是非共よいお手本を與へたいものです、友を選びませう、親が手本になりませう、教師の一擧一動が皆模倣されます擔任の先生としてこの意味でほんとに修養せねばならぬと思つてゐます

想像時代

ここに空想時代です
幻想時代です

月の世界、星の神樣、花の精、なるたけ美しい空想の環境を與へて肥やしたい

よい童話なら何度でもしてあげて下さい、桃太郎、兎と龜、カチカチ山、國民的感激の歴史ある斯うした童話が、やさしいお父樣お母樣によつて、これ迄どの位幼兒の心をはぐくんだ事でせう

然も想像は創造の第一階梯です空想はやがて理性的な想像を培います

私は一年擔任としてお話の上手な先生にならうと心がけてゐます

優しいお母樣よ、今將に眠らうとしてゐる幼兒の耳にためになるゆかしい童話をきかして下さい

春へかけての家庭衞生（1）

初期に早く手當

春におほい齒の痛み

齒科專門醫 **日下卓四郎氏談**

★…齒の病氣は元來季節的關係の少い病氣なのですがこのごろ特に齒のひどく惡い人が多いやうです。といふのは寒い間は兎角外出が臆劫になつて大がい痛んでも放つて置くうちにだんく病氣が進み、あたゝかになつて專門醫に驅つける頃にはもう手後れになつて手術を受けねばならぬといふやうな狀態になつてゐる方が多いのです

★…一體に蟲齒はその初期にはひどい痛みを覺えるもので、夜も眠れないほど頭までズキく痛んだり耳が痛んだりします、この時期に手當をしますとごく簡單になほるのですが、この疼痛の時期を過ごしますと齒の神經が冒されてあまり痛まなくなります、これが進みますと齒の根に化膿を起しますが、その初期の齒根膜炎になると更に齒根に鈍痛を覺え次第に化膿が進んで齒根全體に膿をもつ所謂齒槽膿漏といふものになります、これですめば未だよいのですが更に進みますと顎骨まで冒されて顎骨骨膜炎や骨の腐つてしまふ骨疽といふやうな恐ろしい病氣になつて顎の骨を切り取られねばならぬやうになります

★…殊に齒はその位置が腦に近いのですからひどくなると毒が腦にまはつて恐ろしい腦毒症や敗血症や化膿性腦膜炎を起して遂には大切な命まで失ふといふやうな例も珍しくないのです。ですから何より先にその初期に一刻も早く手當をして病氣を完全にくいとめることが大切です、一旦痛んでゐた蟲齒のうづきが止まつた時には既に神經が腐つてゐるのですから癒つたものと思ひ込んで放つて置くやうなことがあつてはなりません

高らかに春を讃ふ

大連電氣遊園でうつす

水中の女神

睡蓮

これなら家庭て觀賞出來る

◆…楕圓形の葉の間から崇高な白い花を水面に浮ばせる睡蓮は池の畔をそゞろ歩く者の心を流石にひきつけずに居ない魅力を持つてゐます、この花は埃及の國花で、ウオターリリー又はニンフエア（水中の女神）と呼ばれてゐます、これは池がなくても家庭で觀賞する事が出來ますからその方法をお傳へいたしませう

◆…先づ徑七寸位の鉢と、水一斗位入る鉢二鉢を用意して球根を求めます、七寸鉢に畠のゴロくしない土を取り球根を植ゑ、土をよく押へつけて後、大きい鉢の中に鉢ごと入れ、鉢とすれく位に水をそつと注ぎ、水が減るに從つて水は少しづゝ增してやり、芽がのびましたら水も多く與へます、芽が出ましたら、干ニシンを二つに切つて鉢の廻りに挿してやりますと夏期美しい花が咲きます

◆…冬期は凍らせない樣鉢ごと水中より揚げ、水を切り凍らない室内に圍つておきます（平岡與平治氏談）

米國製磨粉
ボンアミー
ガラス・金物・漆器類

簡單て永い間美しい花が眺められる

◇素人向きの花の種蒔とその手入れ方法

美しい花は眺めたいが水をやつたり肥料を與へたりするのが面倒だし育て難いからといふ樣なことで土に親み難い人のために手を餘り取らず簡單に出來、しかも永い期間眺められる花の種蒔、手入法などを素人向の數種につき平岡與平治氏の話を左に御紹介いたしませう

姫日向葵……　これは直徑一寸位の黄色の花で菊によく似たもので丈は三尺位までのびこのごろの溫かい日に種を蒔きますと六七月の下旬から霜の降りる頃まで絶えず美しい花が眺められます、これは毎年種を蒔かなくても自然に種が落ちて生長する花で球根に添つて繁茂した花が眺められるのも嬉しいものです、で先づ種蒔をして菓子箱の樣なものに砂と土を同量、それに草灰を一割程混ぜ入れ輕く如露で水をかけその上に種をまきその上から種が被はれる程度に薄く土を被ひます、芽が出るまでは强い日光の直射をさけるため箱の上に新聞紙を被ひます、發芽しだしましたら新聞紙は取り去り日光に當てませんとヒヨロくしたものができます、雙葉が出て本葉が四つ五つ出ましたら竹ベラでおこし一根一根をつまみ出して一二寸おきに假移植しますそれから三四寸位にのびましたら移植ゴテで第二回の移植をやりますこの場合ひつこ抜きますと根が痛みますから十能の樣な移植ゴテで移します、移植する時は堆肥と云つて木の葉などを腐敗させたものが手に入れば理想的ですが、これがない場合は馬糞を乾て粉にしたものを三、土六、砂一の割合で混合し土塊がない樣大きい土の塊を取り去つたものに移植します、肥料は小さい蕾の出來るまでは一週に一度油カス一升を一斗の水に溶かした液一合を更に二升の水に溶かして與へます、花が咲き出しましたら前記より稍濃く一合を一升の水に溶き一週に一度與へます

サルビヤ……　これは一尺から二尺位まで生長して綺麗な花が咲きます、色は白、赤、紫など種々ありますがこれも簡單な手入れで長期間可愛い花が眺められるので重寶がられてゐます　前記の樣に種蒔します、發芽には少し手間取りますが發芽し移植します時は一尺乃至一尺五寸位間隔を置きます、七月頃から降霜期まで花が眺められます、花が咲終はりましたら花の咲いた枝を切り取ります、でないと次に立派な花は望めません

白粉花……　これも七月から降霜期まで花を眺められます、しかし日沒より翌朝日の出まで咲く花で忙しい會社勤務の方への唯一の樂しみとなる花です、これも種蒔など前記の花と同方法です

金魚草……　誰にも簡單に出來て長期間庭を賑はす事ができます、種蒔き育て方は前記と同樣です

松葉ボタン……　庭の石の間にも生長するほどたやすく生長する植物で說明を加へるまでもなく簡單に花を咲かせますことは皆さん御承知の通りです

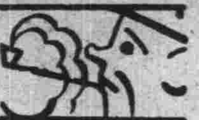

少年よみもの

父と子（五）

政本いさむ

年とつたお母さんは李明がゐなくなつたことを苦にやんだためか、李明がゐなくなつた翌年李明のことを言ひつゞけて逝くなつたのであります。

李家は今は見るかげもなく落ちぶれてしまひました。が、玉明は若いお母さんの手によつて何の苦みも知らないで育てられてゐましたが、玉明は淚にぬれたお母さんの顏を寂しさうに覗き込みながら時々こんなことを呟くのでありました。

「お父さんはいつ歸るの?」

そんな時お母さんはいつも

「坊やがね、十になつたら歸るのよ」

さういひました。

玉明は小さい指を折つて十になるのを待つてゐたのであります。

玉明が八つになつた時、お母さんはこの怜悧な子供を何とかして一人前に敎育してやりたいものだと思ひました。

お母さんは李明の去つた後、轉々として移つて行きました。裏長屋のやうな、乞食小屋のやうなお家を探して次から次へと移りながら十年の月日を待ちに待つてゐたのであります。そして玉明が大きくなるのを樂しみにしてゐたのでありました。

「坊や、もう八つになつたね」

お母さんは溜息をつくやうにいひました。

「もう二年だね」

「さう、それ迄に學校へ行つてえらくなつてゐないと駄目でせう」

「さう、學校へ行けるの?うれしいなあ」

お母さんはじつと玉明の姿を見てゐると、ひとりでに淚が湧いて來るのでありました。

玉明は屹度えらくなるに違ひない。もう二年、そしたら屹度成功してお父さんが歸つて來るだらう。あの玉明の可愛い姿を見たらどんなに喜ぶだらうか。

「隨分苦勞させて濟まなかつた」

ひよつくりお父さんが歸つて來る

「お父さん」

さういつてあの可愛い兩手をついたら

「おゝ玉明か大きくなつたね」

お母さんはもう嬉しさに淚がこみ上げて、これ迄の長い苦みに張り切つてゐた胸の綱が一度にさけたやうな嬉しさに言葉も出ないで泣きくづれようとしました。

はつと醒めて現實の自分に引戻されたお母さんは、あたりを見廻しました。

「お母さん、どうしたの?」

お母さんは淚をふきながら、

「いや何でもないのよ」

笑ひにまぎらして

「お父さんの歸つた夢を見てゐたの」

祝滿洲國建設
大同元年

露語界最高權威 八杉貞利先生編輯執筆 全六卷・定價一圓三十錢豫約申込開始・內容見本直ちに贈呈

最新ロシヤ語講座　特價豫約募集

完全なるロシヤ語自習書茲に全く成る!!

ソヴエートを知れ!ロシヤ語を學べ!これは世界が語る言葉である。特に彼我相接する滿蒙の國家に於て然りであらう。ロシヤ語習得の必須なることは今更茲に說く要なくたゞ如何なる學習書が學習者を滿足せしむべきかにあつた。見よ今こそ燦然たる體系をもつて「最新ロシヤ語講座」は生れた。本講座の編輯者は露語教授に從事すること實に三十年、本邦露語學界の最高權威者たり。本講座は先づ露語の一字一音をも知らざる全然の初學者を對象とし、懇篤なる解說と嶄新なる方法とによつて、卷を重ねるに從つて深奥の域に入り、豐富なる文化的產物を有する開拓せられたる國語を我物とせしめんことを期す。ソヴエート・ロシヤ民族の近代及び現代の文化的產物の精華は實に本講座の內に集拾せられ、最初の兩三卷に於てロシヤ語の智識の緊要を習得せる讀者は以後の諸卷に於て、一方ロシヤ語自身の造詣を深からしむると共に、他方これ等文化的產物の精髓に接するを得べし。實に本講座こそはこの國、この國語に深き關心を有しつゝ良師を得るに難き人々のために學習上唯一無二の好伴侶である。

秋田雨雀氏曰く　ソヴエート・ロシヤの姿を見ることは人類の未來の姿を見ることになる。何うしてもロシヤ語を學習せねばならぬ。今この講座のプランを見て初めて組織立つた講義を學校外に見出し得る喜びを感じた。皆におすゝめしたい。

ソヴエート聯邦對外文化連絡協會日本代表ガルコヴィツチ氏曰く　既に斯界に認められた權威者に依て而も八杉教授の如き博識の碩學によつて編輯される事實はこの事業の出來榮について强め肯定的な觀念を抱くべき充分な根據を與へる。

長谷川如是閑氏曰く　自習書の完全なのが乏しいのを嘆じてゐたが、この講座によつて確かにその缺乏が充たされることであらうと思ふと一言謝意を表せざるを得ない。

日露協會々頭倉知鐵吉氏曰く　八杉さんが心をこめて編輯されると云ふそのことだけで無條件に一本を求めてみたい。

最新ロシヤ語講座要目

第一卷　序言（ロシヤ語學習に關する注意）1發音講座。2文法講座。3解釋初步。4和文露譯初步。5會話一班。附錄練習問題解答。

第二卷　1文法。2解釋初步。3和文露譯初步。4ソヴエート國情會話一班　附錄練習問題解答。

第三卷　1文法。2解釋（現代ソヴエート生活から取材した簡單な物語、論文等）3和文露譯（簡單な時事問題）

第四卷　1文法。2解釋。3（A）文學（ソヴエート小說及詩）。（B）科學（經濟學）3和文露譯（政治經濟その他日常生活の各方面に關する記事）4ソヴエート國情。5新語及略語の解說（その一）附錄練習問題解答。

第五卷　1文法（措辭篇）2解釋（A）文學（第二十世紀初頭の小說、ゴリキイ、アンドレーフ等。詩。戲曲）B）科學（歷史哲學）（C）新聞記事研究（雜報及電報等）3和文露譯（書簡）4ソヴエート國情。附錄練習問題解答。

第六卷　1文法（措辭篇）2解釋（A）文學（第十九世紀小說―ツルゲーネフ、トルストイ）（B）科學1（法律學、藝術科學―文學美術映畫等の理論）（C）科學2（自然科學生物學）レフレクシオロギヤその他新聞記事研究（論說）3和文露譯（政治經濟その他各方面の時事問題）4新語及略語の解說（その三）。5更にロシヤ語を研究しようとする人のために、（A）語學參考書目及辭書解說（B）讀み易い各方面の文獻。附錄練習問題解答。

豫約規定

全六卷・菊版・各册約二百頁內外・特價豫約期間中定價各卷一圓三十錢・五月二十日〆切後は各卷定價一圓五十錢・分賣又同じ・昭和七年四月二十日第一卷發行以後毎月一卷宛刊行・申込金なし・書店或は直接本社へ・地圖寫眞十數葉入「露文日本案內」記贈呈の特典あり詳細は內容見本參照ありたし

獨文世界思潮　毎月一回一日發行　定價三十錢　送料二錢
世界の動きを生きたドイツで讀破せよ!實際に役立つ生きたドイツを學べ!それは本邦に類のない獨文時事研究雜誌を讀め!郵券五錢封入申込あれ既刊號（號數の指定に應ぜず）一册見本として贈呈す。

ロシヤ語　毎月一回一日發行　定價三十五錢　送料一錢
ロシヤ語を學べ!本邦最初のロシヤ語研究雜誌として刊行され、已に半年眞價愈々昂まるロシヤ語學習者の無二の友。郵券五錢封入申込あれ、既刊號（號數の指定には應ぜず）一部見本として贈呈いたします。

「ロシヤ語」編輯部編纂　ソヴエートロシア初等語學讀本　¥1.00 送0.08
ハルビン日露協會學校助教授水谷健行著　ロシア語動詞及否定詞研究辭典　¥1.50 送0.10
ハルビン日露協會學校助教授水谷健行著　詳註和譯對譯　ネウエロフ短篇集　¥1.20 送0.08
小西俊一註　詳註和譯對譯　繪のない繪本　¥0.70 送0.08
プレハーノフ著・外村史郎譯註　藝術論　¥1.50 送0.10
レーニン著・松村登譯註　帝國主義論　¥1.50 送0.10

東京市神田區美土代町
橘書店
振替東京六六一五六番

早稻田大學五十周年記念
春季校外生大募集

早稻田中學講義

第一号出づ!入學は今!!

中學卒業程度の學力がなくては到底立派に世の中を渡つて行くことは出來ません。家庭にゐて仕事の傍ら短期間の勉强で中學卒業の學力を得るには、我國最新最良の獨學機關たる早稻田中學講義を讀むに限ります。此講義で毎日少しづゝ勉强して行けば一年乃至二年の後には專檢にも及第が出來、又早稻田大學へも特典入學が出來、立身出世の道が開けます。殊に今回の入學者には早大五十周年記念の大特典があり、今こそ入學の絶好機です。

毎月一回發行・學費月壹圓　前期中學一二年程度 後期三四五年程度 各一ヶ年修了
月刊雜誌 早稻田 毎月進呈

他にない大特典
五十周年記念品贈呈
早稻田大學への特別入學
成績優等者への學費給與
早大圖書館の無料閲覽
地方講演會の自由聽講
雜誌地圖讀本無代配布
奬學金の提供

ハガキで申込次第
內容見本進呈

商業講義　學費月壹圓　一ヶ年半修了
女學講義　學費月壹圓　一ヶ年半修了
各講義とも新學期第一號が出ました今が入學の絶好機　申込次第見本進呈

東京牛込　早稻田大學出版部　振替東京一一一二三　電話牛込三四五五番

滿日各地版

郷里の兒童から 血染の國旗

安東加藤軍曹の感激

【安東】滿洲事變勃發以來我が皇軍に對する全國民の燃ゆるが如き赤誠は或は慰問品或は兵器獻納又は獻金の意味での眞紅に彩られた血染の國旗を贈るもの或はか弱い女性の血の滲むが如き獻身的活動等に到底淚なくては讀む事の出來ぬ生々しい事實が度々新聞紙上に掲載されたが當安東憲兵分隊加藤軍曹の郷里靜岡縣磐田郡廣瀨村廣瀨小學校から送つてきた生徒の慰問文の中に白地に赤くペツトリと塗られた血染の國旗が一枚入れてあつた、その國旗の兩側（半紙）には可憐な文字で「兵隊さん滿洲をお守り下さい」と認めてあり裏には「雜記帖の上へ置いたので血が張りつき破れ文字が寫りました かんにんして下さい」と鉛筆で書いてあり尋常四五年の筆跡らしく右血染めの旗と同封して同校職員から「無名の生徒の眞情御汲み取りの上邦家の爲め御奮鬪を祈る」旨の手紙が添へてあつた、右の贈物を受取つた加藤軍曹は感激に堪へぬ面持で左の如く語つた

此の血染の國旗は永久に記念として保存して置きます此の可憐な小國民の眞情には全く胸を打たれます今後も益々邦家のため身命を堵して出來得る限り御奉公せねばならぬと痛切に感じました、是を機會と心機一轉斷然禁酒します

社員連賣向ひ 滿鐵株洪水

株屋さん商賣氣タツプリ

【奉天】資金調達のため滿鐵の增資問題は目下上京中の江口副總裁が政府當局と折衝中であるが滿鐵社員間に於ても滿鐵株の所有者少からず積立金を切替へて買ひ込んだ株は增資拂込の餘波を受けて現物相場が舊株五十八圓、新株三十圓に暴落し社員は何れも當惑の態氣の早い連中は今の中にと賣拂ふものもあり奉天市內の株賣買業者は滿鐵株の洪水で大繁昌である、手當はなくなる拂込はさられる詮の滿鐵と違つて社員は何れも心配そうな顏で寄ると株の話で夢中だが一方株屋では拂込の決定と共にボツ〳〵下るでせうとこれは又商賣氣タツプリである

海賊船上陸警戒

沿岸各地に巡警を分駐

【大石橋】蓋平縣に於ては海防會議の議決に依り春季解氷と共に海賊船侵入の警戒及び取締方の萬全を期すべく左記の通り警察隊を分駐せしめた

西套に第一中隊長馮香閣以下二十九名
連雲島に第一中隊分班長王海峰以下十名
望海寨に第一中隊分隊長列景山以下十六名
鮁圏に第一中隊分隊分班長于景臣以下十名
四家寨に第二中隊長牛得坤以下二十四名

匪賊團しきりに動き 蓋平方面なほ不穩

【大石橋】第一報＝頭目天山部隊は北海と共に廿九日來第五區孔家屯に來たが本朝午前五時頃より行動を開始し第六區鎮寧寺方面に移動した（三十日午前十一時）

第二報＝第二區窩子峪に在つた賊團は其の數二十九名で頭目不詳なるも北海天山等の本隊と連絡ある賊なるもので自衛團及び討伐隊の追擊急なるため鐵道西へ横斷を阻止せられ蓋平縣下に逃入したが蓋平縣自警團及び討伐隊の爲め全部武裝を解除された（三十日午後四時着）

第三報＝遼陽縣黃坨窪に滯在中の頭目海寬の部下騎馬賊一五〇名は二十九日午後十二時頃劉二堡部落に移動目下同部落に滯在中（三十日午後八時着）

第四報＝遼城西方沙河溝部落（南臺西南方三〇支里）に滯在中なりし騎馬賊八〇名は昨日午後六時西方に移動したなほ匪賊の滯在地及賊數左のごとし

劉二堡　黑龍、順天龍　二〇〇名
　海寬の部下　一五〇名
　湘江龍　六〇〇名
　吊水灘十方　三四〇〇名

鳳凰城飛行隊

【鳳凰城】新設鳳凰城飛行隊は板津獨立守備第四大隊長の麾下に屬し飛行機○機と飛行隊員○○名を置かれる筈であるが、さしあたり輕爆機○機と飛行隊員池田砲兵、太田航空兵兩中尉以下○名二十八日着任し廿九日より○○○○に參加活動を開始した

討伐隊の 渡河困難

遼陽管外匪賊

【遼陽】警務局長の指揮する討伐隊は廿九日大沙嶺出發、黃泥窪に向け進發せるが其後の情報によれば賊團も相當に抵抗多數の死傷者を出し頭目と友は部下と共に第八區方面逃走し、龍樓村方面にあつた海寬は太子河を渡り遼中縣境に逃走中である、賊團は渡河に際し舟は悉く向岸に運び橋梁は破壞せるため討伐隊の渡河困難となつたと

◇

第十區（城北十里河西方）自衛團長には元頭目天地榮こと李巨川が第十區（煙臺西方）自衛團長には王全一が任命されたが王全一は前日迄部下に救國鐵血軍の腕章を着けて居たが之を廢し第九區自衛團と改稱し天地榮も亦本名の李巨川を名乘る事になり、王全一は廿八日縣警察隊と共に城西の匪賊討伐の先陣を承つて居ると

益々揚る愛國熱

遼陽の「滿洲號」義金

【遼陽】滿洲號義金の遼陽割當額は法人を除き三千三百圓であつたが滿鐵側官廳側を初め各町內世話人の努力の結果四千六百圓以上に達せんとする好成績で三十日まで義金申出の分左の如くである

▲機關區員一同七百五十圓▲消費組合十四圓▲遼陽驛二百十圓▲輸入組合十二圓▲地方事務所員百廿八圓五十錢▲病院一同百二十圓▲列車區百七十圓▲小學校教職員百圓▲關東廳經理部派出所員九圓▲檢車區九圓▲保線區八十五圓▲商業實習所二十四圓▲居留民會二百三十八圓▲領事館員二十圓▲警察署員百五十二圓▲郵便局員百十四圓四十錢▲奥中實行十圓▲保安區四十二圓▲販賣所十四圓▲機關區員匿名十圓▲縣公署扱三百九圓四十錢▲布引婦人二十圓▲小學校及家政女學校生徒八十八圓十九錢▲第一區町內三百七十六圓五十錢▲第二區町內五百四十三圓五十錢▲第三區町內四百九十九圓十錢▲第四區町內生由、辻本、小林、福井兵之助の各十圓を筆頭に百四十圓▲中村トキ百圓▲高野山寒行十二圓▲西野興行部十六圓十錢▲信和詠歌講十圓▲濱田穗助五圓▲華信公司三十圓▲勝部龜太郎外三名十五圓▲張豪子利光驛長外三名五圓七十錢▲首山驛二十一圓五十錢

以上合計四千四百二十三圓七十九錢此の外煙臺採炭所、沙河、十里河煙臺の未報告二百圓以上の見込である

藝妓の獻金

【奉天】奉天柳町料理店よれ家の藝妓連一同は日頃のお八つと化粧品を節約して貯蓄した金三十圓を滿洲號獻金として三十日奉天署に屆け出た

機關銃隊長新任

【吉林】省會保安大隊所屬の機關銃隊長の缺員を保安步隊長周榮久氏を任命したるに同人は之れを辭した爲督察員王鶴松氏を任命した

鳳凰城中學に日本語研究

【鳳凰城】鳳凰城縣立中學校內に日本語研究所が來る四月一日より開設されることになつた、授業料は一ケ月大洋二元、教師は鳳城縣總務局勤務の王兆萬氏が兼任することに決定した、尙入所申込者は既に六十餘名に達してゐるが開所までには百名を越へる見込である

不死身になると 飛んだ迷信

子供の膽や腦漿を 黃酒と共に飲む

【奉天】頭匪鄧鐵梅一味八百餘名の中約三百名は大刀會匪として索馬集附近部落石頭城子を根據に每日邪教の練習をなし子供の膽及び腦漿に或る藥品を混じ之を黃酒と共に飲下するときは二時間の後には直に彈丸も刀も恐れるに足らぬ身體になるといふ迷信を信じ同地一帶の子供を拉去し又は子供一人を大洋二百元にて買收する等之を飲んでは軍警の攻擊も恐れずと流布實行してゐる

兩頭目の首を晒す

【鐵嶺】開原縣下に於て張海鵬軍の爲めに追擊せられ遂に進退谷まり戰死したる兵匪頭目金山好、方振國等の死體は既報の如く廿八日當地に押送され檢視の結果兩頭目に相違なきこと確實となつたので彼等の部下八名の首級と金、方及其妻との首級計十一個を三十日から三日間北門外に晒し一般に觀せてゐるが針金に縛られた十一の生首が春風に搖れ天日にさらされてゐるのは凄慘なもので附近は觀衆黑山を築き大混雜を呈してゐる

小樂子の 騎馬隊

公主嶺に接近

【公主嶺】伊通縣の各所に出沒暴威を揮ひつゝあつた頭目小樂子の率ゆる騎馬賊百五十餘名の一團は二十八日公主嶺を距る東方三十支里鐵嶺の部落に移動し來り同所に一泊二十九日早朝陶家屯方面に向け移動したとの情報に公安隊はこれが討伐に出動した

撫順の公費滯納

昨年度よりも更に增加

【撫順】法的強制力を持たぬ沿線各地の公費はどこでも餘り成績芳しくないが、こゝ炭都撫順も御多聞に洩れず却々滯納者が多い、地方係では年度末の大事な決算期なので過日來その徵收に文字通り大童の體で電話で督促したり自轉車で走つたり一方の苦勞ではないがその割に納入してくれる人は甚だ鮮いと今更のやうに居住市民の横着さに憤慨してゐる始末であるが今當年度に於ける公費各自の調定高と二月末迄の納入成績を見るに

公費

種別	調定高	納入高	滯納
手數料	二八、三三	二六、二三	[illegible]
諸口收入	一五、九二一	一二、六五	[illegible]
戶數割	六九、七〇五	六五、七八一	四、三二三
雜種割	三三、二九三	二六、二〇四	六、〇九

となり調定總額十四萬七千二百七十二圓に對する納附濟額は十三萬三千三十四圓にして差引一萬四千二百三十八圓即ち約調定額の一割が滯納となつて居り、うち戶數割の約五分もさることながら雜種割の二割は最も甚だしく娛樂稅二千七百七十一圓、自轉車稅千六百九十七圓、遊興稅八百三十九圓等が即ちこれで不景氣の反映とはいへこれでは財政がもてまい、そこで本月に入つてからは年度末といふので地方係では前記の如く大馬力をかけて

徵收

督促に努めた結果は三千四百九十圓の收入を合して二十六日迄に手數料八百六十六圓、諸口收入五百七圓、戶數割八百三圓、雜種割二千五百十四圓計五千六百九十圓の收入となつたが、滯納總額は依然として一萬三千三十八圓といふ多額に上り昨年度末當日迄の滯納額七千十二圓に較べ著るしい不成績を示してゐる

建國促進委員會を 特務委員に改組

【吉林】熙省長は新國家の政治を圓滑ならしむるため現在の建國促進委員會を特務委員會に改組しこれに委員長一名委員五名乃至七名幹事數名書記二名を置くことに決定した、因に事務所を當分の間省長公署內に置く事にした

西元一等兵 告別式

奉天で嚴かに

【奉天】二十九日兵工廠を襲擊せる匪賊團と物凄い白兵戰を演じ遂に壯烈な戰死を遂げた步兵第○聯隊第○大隊一等兵西元卿氏の告別式は三十日午後十二時三十分より同廠內大隊本部に於いて盛大に營まれたが遺骸は奉天において荼毘に附し不日郷里へ送還の筈

春を迎へる準備

艦隊來をも當込んで 旅順商人の露店出願

【旅順】旅順の春は艦隊來からトツプが切られ杏花と櫻が一齊に咲き誇る日も近いので二十八日迄に旅順署へ出願に及んだ艦隊當込みの臨時露店、土產物、飲食店がザツと十餘件、花見客を目當てとして大正公園へ掛茶屋の出願者は既に七件を算してゐるが前者の艦隊目あての假商人に對しては不良品や暴利を取締る不正者を除く者には別に六ケ敷い條件でなく許可されるらしく後者の大正公園內掛茶屋は目下民政署土地係と關東廳と交涉中で近く許可件數を決定する筈である、關東廳の意向では前年の五軒より本年はモー二軒位增加しても好いらしいので昨年より一層便利さならう、問題は三味線を許すか否かであるが保安係では別に公衆上迷惑にならぬ程度と風紀上差支ない位なら昨年同樣默許といふことになるらしい

奉天記者協會を組織

【奉天】今般在奉新聞通信記者をもつて記者協會を組織することゝなり廿九日午後五時よりヤマトホテルに在奉十五社有志が集合し臨時總會を開催常任幹事に長岡（大朝）進藤（大連）平手（滿通）田原（奉滿）大西（電通）の五氏を舉げ種々協議を行つたが來る四月二日發會式を兼て總會を開催することに決定した

御下賜金傳達

【鳳凰城】滿洲事變に因る被害鮮人の窮狀畏くも天聽に達し今回救恤金を下賜せられたるを以て二十八日午後二時鳳凰城小學校に於て左の次第により之が傳達式を擧行された

一、敬禮
二、挨拶、金朝鮮人會長
三、訓辭、朝鮮總督府楊事務官
四、御下賜金傳達
五、來賓訓話、米澤領事
六、避難民代表者の謝辭
七、敬禮
八、閉式

因に避難鮮人は播種期も目前に迫り治安も稍回復しつゝあるので來月初より原農地へ復歸せしめることゝなつた

滿洲國が 消費組合や共濟組合を設置

【奉天】新滿洲國では滿鐵の現職制にならひ官吏共濟の意味をもつて消費組合及び共濟組合の設置につき研究中であるが滿鐵と同樣病院消費組合等を新設して購買診療等の共濟をはかることになつた

ハルビンの 皇軍慰問

遼陽西本願寺

【遼陽】遼陽西本願寺主催で遼陽からハルビンに出動中の第○師團司令部を初め各部隊を左記に依り慰問につき參加希望者は一日午前中に申込まれたしと

▲遼陽出發三日午後急行四日午前七時五十五分ハルビン着▲四日師團司令部訪問の上慰問品贈呈同地宿泊▲五日同地主要諸官衙訪問同夜九時四十五分ハルビン發六日午後急行で歸遼▲團費一般廿三圓滿鐵社員及家族はパス使用につき十二圓

吉林公安局長の招宴

【吉林】省會公安局長穀昌氏は廿七日夕聚英樓に原總務廳長、三橋顧問、石射總領事、楠原憲兵隊長等十數名を招待して盛宴を張つた

奉山沿線五百米內に 高粱播種を禁止

【錦州】錦縣奉山線沿線は在來匪賊の跳梁烈しく沿線住民及び旅客は常に多大の損失を受けてゐたものであるが今年はその上に舊軍閥學良一味の策動もあり擾亂の惧れある故に日支主腦部はこれが對策として鐵道を中心として兩側五百米以內に高粱の播種を禁ずる事に決した

屬地南方一邦里秋家樓子に六名組の拳銃所持の强盜來り同地農業李義臣（六七）方表門を破つて屋內に闖入せんと數發を放つて家人を脅迫したるも、同家長男李德が洋砲を發砲して之に對抗し銃擊を聞きつけて隣家の王紹州王紹雲も同樣洋砲を放つて交戰したゝめ賊は一物も得ず逃走した

强盜犯人逮捕

【撫順】昨夏七月五日下章黨東岡南方白龍山街道に於て、縣下土口子炭礦水原年丸（五二）外支那人二名を襲ふて金百六十圓及び大洋十二元を强奪逃走したる强盜犯人に就ては豫て撫順署に於て嚴重行方搜査中のところ最近管內新揚堡部落に潛入せる無職李福（四〇）なることを突き止めたので二十九日難なく逮捕目下本署に於て取調べ中

旅順民政署 異動

【旅順】今回の大異動により旅順民政署の城崎、齋藤兩課長、中元法務、佐藤地方兩主任の退官、吉岡官有土地、澤口水道兩主任の轉任で空席となつた法務には會計の北爪正郎氏就任、稅務主任は坂元新財務課長が兼務、水野庶務課長は文書主任を兼務することゝなり、地方、會計、水道、土地の各係主任は他から輸入されるらしく同食堂では廿八日夜譯に於て退官轉出者を主賓に盛な懇親宴を催した

聯合艦隊機の 編隊飛行

【旅順】來る四月三日旅順大連を訪れる帝國聯合艦隊は入港と同時に水上機六機、艦上機三十機は旅大上空を快翔する由で今回はまだ旅大市民の希望である壯快な編隊飛行も行はれる筈である

六人組强盜

【撫順】二十八日午後八時半頃附

沿線往來

▲鶴式穀氏　廿九日歸奉
▲清水第廿師團參謀　同來奉
▲東北大學山川教授一行六名　同上
▲佐賀本社營業局長　三十一日歸連
▲岡野兵治氏（遼陽警察部補）卅日上山高等係の東道で各所歷訪挨拶
▲須田遼陽署長　三十日急行で着任
▲星野幸一氏（大連中央電話局長）三十日急行で遼陽發家族同伴赴任
▲高木儀三郎氏（遼陽居留民會長）廿九日朝鮮經由內地へ

謹告

今般左記の通り支局及販賣店の變更並に新設を致します同地方面の讀者は倍舊の御愛讀御利用をお願ひ致します

瓦房店　舊　板橋喜久治
　支局長兼販賣店　新　井上秀雄
敦化　販賣店　舊　西澤新七
　新　佐藤廣助
新臺子　販賣店　新設　根上藤五郎

四月一日　滿洲日報社

愛用者優待 レートクレーム 大懸賞 當選發表

昨年九月發表のレートクレーム「奥樣のお年齡當て」大懸賞募集は御愛用家の熱烈なる御後援により應募者總數五十二萬九千〇五十六名、內正解者五十二萬五千百三十七名の多數に上りましたことを厚く御禮申げます。之を所轄警察官御臨席の上嚴正抽籤の結果五萬六千名の當籤者を決定、それ〴〵賞品發送中であります。

＝正解　三十歲＝

一等プラチナ婦人持腕時計　拾名
北海道上川町字本町一三新國貞子○宮城縣桃生郡[illegible]尾形孝二○福島縣相馬郡中村町新町引田恒子○小樽市[illegible]町三[illegible]加藤[illegible]○東京市本所區[illegible]町一丁目[illegible]田きよ子○東京府下[illegible]方町上鷺ノ宮九九阿部全子○横濱市中區千代崎町東[illegible]わの○大阪市南區五條通三丁目竹田芳子○京都市御前通[illegible]上ル冲ノ町宮內多美子○朝鮮清津府敷島町竹內右子（敬稱略乞御宥恕）

二等勸業債券（拾圓券）廿名
滋賀縣蒲生郡西大路村北畑井戶光子○札幌市十二條西[illegible]丁目永倉千種○弘前市富田町二五船谷さき○[illegible]（敬稱略乞御宥恕）

三等婦人持金指輪　五拾名
[illegible]

四等錦紗羽二重片側帶地　百名
[illegible]（敬稱略乞御宥恕）

最上の美肌料 冬はアレ止メ 夏は日ヤケ止メ

CRÈME LAIT DE
レートクレーム

五等レート進物函三百廿名、六等別誂錦紗半襟五百名、七等レート石鹸（大形）五千名、八等レート粉白粉（旅行用）五萬名の氏名は紙面の都合上省略いたしました。

東京市日本橋區馬喰町一丁目
レート化粧料本舖 株式會社 平尾贊平商店

病性專門 仁壽堂醫院 電話8599 大連市西広場岩代町入口七軒目

ハルビン 露西亞パン ハム ソーセージ 哈爾濱商號本店 大連市近江町五〇番地 電話七三七九・六九五一七 振替大連三八二五

質 洋服類質業 大連正隆銀行裏通 筑後屋質店

性病（梅毒淋疾 軟性下疳） 皮膚病 泌尿器病 生殖器障碍 井上醫院 大連市浪速町一丁目 電話五二六〇番

性病 梅毒淋病軟性下疳 皮膚病 野中醫院 大連吉野町二二五・電六四四一

徽章・裝飾・材料 造花 花環 ヤらぎ 大連近江町西広場角 電3910

腎臟・膀胱・尿道 皮膚病・淋病・梅毒 婦人泌尿器病 入院室完備 醫學博士 尾形一郎 大連若狹町三（西通入） 電話七七七六番

旅順商店案內

山羊の乳 母乳用、病者、虛弱者に何よりの榮養料（御報次第毎日配達） 新旅順市外方家屯 林農園山羊牧場 大連市山吹町一〇六 林農園山羊牧場大連販賣所 電話六五八五番

春物總前進!! さくら染羽二重帶側（婦女界推奬）セール、洋犬アドー、ダイヤ、服地・女子用新柄英ネル、小學生男女用服一號より六號まで、日毛製サージ尺賣、春向き半コート 旅順 近江屋呉服店 電七九・五五九番

御婚禮其他歡送迎御宴會には是非弊食堂を御利用下さい 如何樣にも御相談申上ます 農餃の設備竝び殊に舞踊裝飾品取揃て御座います 旅順敦賀町 キムラ食堂 電話三〇五番

朗かな家庭的ホール 食通に御批判を賜りたき日支英料理と獻身的サービス…是非一度…… 敦賀町 食堂滿両 電話三三番

料亭 旅順十年町 松葉 電話四三〇番

鮮魚、蒲鉾 陸海軍御用達 海產物問屋 一井町正八商店 旅順朝日町市場內 電話三三二番 振替口座大連三八五四番

宴會と仕出の御用は 旅順迎協話 食道樂 つぼみ 電話二八一番 季節向寄鍋、チリ鍋、茶碗むし 其の他御料理の御注文には如何樣にも御相談に應じ勉強さして頂きます

石炭商・倉庫業 旅順 矢幡商會 電話三一番 朝鮮火災海上保險株式會社代理店 千代田生命保險相互會社代理店 滿鐵貯炭場構內出張所 電話三〇六番

錦州

中根新主任

四月上旬來任

新任當地領事館出張所主任中根氏は二十八日に來錦當地の市況視察中事務引繼ぎは在奉中の前主任是永氏が二十九日午後五時着の軍用列車にて歸錦する由なれば四月中旬になる模樣である

公主嶺

公主嶺公學校の卒業式

公學校第十四回の卒業式は二十八日午前十時日滿多數官民來賓さして參列盛大に擧行した本期の卒業は男十五名女四名にして進級生は百八十五名であつて入學志望者は著しく增加したのであるが教員の不足其他の都合でこれに應ずるこさが出來ぬので校長は考慮中であるが成績は全生徒を通じ頗る優良であつたさ

見聞一束

▲避難鮮農保護の爲め現地へ歸村調査のため出發した公主嶺警官隊は二道家子に於て匪賊の大集團さ遭遇激戰の結果佐藤巡査戰傷を負ひ警察應援隊出動し賊を掃蕩廿九日午後三時一同無事歸署した▲愈々締切りも明日中となつた飛行機滿洲號獻納義金募集の成績は良好豫定額を超過し二十七日までに地方事務所で取扱つた金高は二千三百餘圓さなり尚申込み見込がある▲敷島町平康里隴香堂の主人を射殺金品を強奪した馬賊の頭目馮家新及張德五、王國梁の三名は二十八日午後三時支那町警察署の刑場に於て銃殺に處した▲公主嶺前郵便局長吉藤氏は卅一日當驛發の第十二列車にて一路東都に向け出發した新局長吉川氏は廿九日第十一列車にて來公就任した▲日本少女歌劇の大一座は廿九日午後七時公會堂に於て開演した當地は時局のためこの種の興行ものに接しなかつたので定刻前より觀客の殺到に滿員の盛況を呈した▲獵遊會の懸賞獵競技の入賞者は左の五氏であつた一等門田、二等四田、三等宮澤、四等下澤、五等井村

鐵嶺

時節柄、銃獵を愼しめ

最近銃獵シーズンさなつて近郊には屢々銃聲を耳にするが時節柄平穩さは言へ未だ匪賊の出沒少なからず警察嚴重の折柄銃聲は警備上支障を來す虞あるを以て銃獵家は此際成るべく出獵を差控へるやうにされたいさ又是非出獵したいさきは豫め警察の許可を得てから出掛けるやうにされたいさ

鐵嶺毎日の臨休

社長迫田氏の死去により鐵嶺毎日新聞は整理のため今一日より當分間休刊する事になつたさ

鐵嶺雜聞

◇領事館では今一日から執務時間を變更し午前八時より四時まで但土曜日正午までさす、郵便局も平日は同樣さし土曜日は午後三時まで

◇匪賊頭目隊林好は金山好の一隊さ分離して法庫縣に入り黑坨子に於て活動してゐるさ

◇鐵嶺の戰歿勇士西山警長以下四名の遺骨は三十日二十二列車で通過南行したが驛頭には石塚鐵嶺領事以下官民多數送迎懇ろな燒香參拜をなした

鳳凰城

農民被害調査

奉天省政府春耕調査委員董貫廉氏は鳳城縣下各區農民の匪賊よりうけたる被害狀況調査のため二十七日午後三時着列車で來鳳、二十八日より調査に着手したが其結果に基き救濟の方法が講ぜられるのであるさ

安東

米澤領事招宴

米澤安東領事は二十八日正午より滿洲國側李縣長始め官民有力者十九名、日本側曾我部守備隊長、犬童憲兵分遣所長等を鴨雲樓に招待して盛宴を張つたが高山安東警察署長も列席した

新義州に猩紅熱蔓延

新義州の猩紅熱は其後終熄の模樣なく益々猛威を振ひ蔓延の兆あり全府民は極度の不安に陷られてゐるが道衞生課の調査によれば今迄の罹病者男二十五名女二十八名合計六十三名で其の内全治二十六名死亡三名現患者三十三名の多きに達して居り罹病者年齡は七歲から十歲迄斷然多くこれが原因は身體の缺陷にもなるが抵抗力の弱い上比較的外出多く爲めに自然他から感染するので、この際一般家庭では大いに注意すべきである

滿洲號の獻金

安東の飛行機「滿洲號」の獻金は次第に增加し二十九日早朝金一萬一千四十五圓九十二錢さなつて居り大連本部よりの割當額一萬二百三十五圓を突破するこさ八百九十二圓で、この分なら締切の卅一日迄には最少限一萬二千圓位には達するものさ見られ當務の懸念何處へか委員關係者の努力さ一般市民の赤誠の現はれさして非常に喜ばれてゐる

大和校の獻金

安東大和小學校自治會では曩に東京の全國兒童軍用飛行機獻納會より「兒童號」の獻金を募集して來てゐたので同會募集中の獻納金が四十三圓八十錢さなつたので內十五圓を兒童號に獻納廿三日送金殘り二十八圓八十六錢は滿洲號に安東地事を通じて獻納した

徵兵檢查期日

關東軍司令部管內七年度の在留邦人徵兵檢查は五月一日より同月末日までに全部執行される事さなつたが安東は五月十日大和小學校で執行するさなほ安東の受檢者は百四名である

撫順

撫順署の充實

撫順警察署は今回警部警部補等幹部の增員さ共に巡捕も過日十五名の增員を見更に近く巡查數十名の增員がある筈であるので、その曉は現在百六十名の署員も一躍二百餘名の大世帶さなり、管內外の治安維持に保安衞生の取締に劃期的業績を擧げんさ意氣込んでゐるが一方之さ同時にサイドカー、乘馬等高速機關もこの際充實するこさゝなる同署では二十九日競馬の優秀なるものを選定し差當り八頭を購入又サイドカーは一兩日中關東廳より配布を受ける筈であれば今後は警察の充實高速機關の增設さ相俟つて目ざましい活動振りを見せるであらう

炭塊

參謀本部第七課長工兵大佐高屋庸彥氏前代議士民政黨特派滿蒙調査委員眞鍋儀十氏は何れも二十九日午前十一時來撫、炭礦庶務課の案內にて露天掘製油工場等を視察、午後三時五十五分發列車で離撫▲釜山商工會議所議員二十名は四月四日午前十一時來撫視察の上午後六時四十分赴奉の筈▲京都府特高課地方警視佐伯敬嗣氏は二十九日來撫炭礦事務員の案內にて炭礦その他を視察、寺田署長を訪ひ管內の事情につき說明を受けた▲山路妙子外七十餘名の日本少女歌劇座一行のレビュー團は炭礦庶務課後援の下に三十一日四月一日兩日公會堂に於て花々しく公開の筈

金州

在住支那人

滿洲號に獻金

金州城內居住支人有志は相圖り滿洲號に金二百圓、金州時局後援會に於て募集中の戰死者遺族並に傷病者慰問金に金二百圓を贈呈すべく曹金州會長の手を經て二十九日滿洲號獻金は市民會へ慰問金は後援會へ夫々獻納した

旅順

池田畫伯個展

美術研究のため近く渡歐する旅順師範學校教諭池田季藏畫伯は來る四月二、三日の二日間旅順圖書館において旅順美術協會後援の下に美術個人展覽會を開くが出品點數約八十點で氏の畫風は古典的な寫實に出發し近代精神を取り入れたもので溫和な東洋畫の氣品の豐な作品が多く識者間には堅實で將來のある畫家さして囑目されてゐる

兎耳鷲目

◇客冬遺族多數を殘して死去した第一小學校故佐藤勇太郎訓導に對する保護者及び同窓會の弔慰金は豫期以上の成績にて總額七百四圓十錢を算し此人數五百八十五名にて右金額並に寄贈者名簿を未亡人へ贈つた、尙遺族一同は二十九日午前六時四十分發列車にて鄕里山形市へ引上げた

◇退官した工科大學大佛衛、橋本五作の兩氏は三十一日午後一時三十分發列車にて離旅する

◇退官した旅順民政署財務課長齋藤仁吉氏は二十八日各方面を歷訪在任中の挨拶を述べた

◇大連新聞旅順支社宮川靖五郞氏は今回寒河江堅吉、竹森哲三郞兩氏の媒酌に依り藤田あさ子孃さ婚約整ひ來る四月二日式典を擧げる事さなつたが同夜六時から偕行社に於て知友多數を招し披露宴を催す

◇二十七日のばいかる丸で來滿した女優入江たか子實演隊は來る四月一日昭和園に於て開演する豫定

りよ

おめでた

▲明治町三〇ノ五九　原岡春次氏三男淸晴君十四日出生

▲同二六　安永豐記氏三女豐子孃二十一日出生

▲日進町五ノ三　田淵宗吉氏長女美代子孃二十日出生

市中の噂

乃木町鐵工所經營者商澤豐太郞君先月選擧運動の勞々商用を兼ね鄕里和歌山へ赴いたがその際內地土產の一つさして奉天票約一萬圓程持つて行つた▲然も手の切れる樣な十圓札なので貰つた知友は珍しいので大喜び、カフエーの女給連に對しても「私や滿洲から來た者で日本金は一寸持合せが無いが支那のお金でよければチツプに……」さ例の十圓さ明記してある奉天票を撒布ふ▲女給さん大喜びだ「今度の戰爭でスッカリ儲けて來た人に違ひない、滿洲は景氣がいゝ」さ思つたかどうか知らないが兎に角大人氣であつた▲又或る日友人から連れられて某料亭に行つた時澤君日本金で祝儀を打つたまでは好かつたが酒の中で「此お札が好ければ代へて上げよう……」さ來た手の切れるやうな十圓札だもの是非さ來たので一枚宛交換してやつたら大喜びさはナンセンス物語りだ

普蘭店

神社規約改正

普蘭店神社役員會を三月二十九日午後七時より民政署會議室に於て開會し神社規約其他附則の改正を行つたが近く三三部局の總代補缺選出をなした上現在缺員になつて居る總代表の推擧をなす事に申合せ同十時散會した

第二の反抗 (189)

三宅やす子

阿部金剛畫

冷たき心臓？（一）

お靜の結婚がきまるさ、獨りさりのこされるのは喜美だつた。

お靜は喜美の身がきまらないさ心配でたまらないのだ。

「あたし、あんたさはいつまでも別れたくないのよ」

「あたしだつてよ——でもしやうがないわ。あなたの幸福を祈つてるこさよ」

「もうぢき、橋本の奧さんは田舍に歸るんですつて——そのまへに一遍逢つておいてくれない？」

「どうして？あたし、逢ひ度くないわ」

「でも、どうせ、あたしがあつちにいけば——あんただつて逢ふこさがあるわ。同じこさだわ」

「あたしなんか、きまりが惡いから、あんたのさこに訪れてゆけやしないもの」

「厭、厭。そんなこさ、云ひつこなしよ。そんな薄情なこさ——はんさは、あたし、喜美ちやんに別れるこさを考へるさ心細くて、今でも迷つてる位なんだよ」

「いゝのよ。あたしのこさなんか——」

「奧さんにさう云つて、鎭さんさのお話をまさめて貰ひませうよ」

「駄目。それだけは」

「何故？」

「何故でも——」

「兎も角、明日奧さんの都合を訊いて、逢つて見るこさにしない？私のお願ひなんだから」

「いくら、あんたの願ひだつて、それは御免よ」

「奧さんに逢ひたくないなんて——あんた、まだ何か思つてるの？大丈夫よ、奧さんはちつさもそんな氣はないのよ。奧さんだつて、あんたのこさ心配してるのよ。寮一さんやみんな一緒に逢ひたいつて、こさづけがあつた位なのよ」

「みんな一緒に？」

「えゝ、五人で御飯をたべて、ゆつくり話したいつて、云つてらしたの、一日お店を休んでさうしない？」

「……それは變だわ」

「變なこさないのよ」

「きまりが惡いもの」

「そんなこさ、云つてる時ぢやないわ。逢つて、さつぱり話しあへば、氣がせい〳〵するぢやないの？」

「それもさうね」

喜美は、心が動いてくる。

「でも、ほんさに奧さん、そんなつもりなのかしら？」

「えゝ、明日なら都合がいゝんだつて」

「ぢやあ、あんたの指圖通りに——どうでもいゝわ」

「さう？嬉しいわ。ぢや、さういつさくわ」

喜美は、この生活も、もういつまで續くかさいふ氣がして居た。

お靜が居なくなれば、もつさ狹い部屋を見つけて引越してゆかなければならない。

話相手もない淋しい生活。

今まで通り、あの店につさめて居られるかしらん。

いつそ、もつさほかのさころへ。

さいつて、女給から女給へ。店を許りかへてゆく生活も、彼女には味氣ない。

喜美の胸は、さびしく、やるせなかつた。

滿日案內

◎三行□　金九拾錢
◎被雇度　金六拾錢
◎五行□　金壹圓五拾錢
◎十行□　金參圓
◎十五行□　金四圓五拾錢
◎二十行□　金六圓
◎姓名在社は□　金三拾錢增

廣告部電話は三六九五　四四九一番です

被雇度
被雇 度貿易商兵也一般商事會社計理事務有簿記素養年三十委細御報參上　姓名在社

雇入
書生 入用年令十五、六歲位本人來談　朝日町一四　田中齒科醫院
募集 ゴルフサービスの少女履歷書持參本人午前中來談　連鎖街事務所內　大野
婦人 の方に同居願度室料不用當方婦人少人數の爲委細面談　神明町附近　姓名在社
募集 裁縫心得ある者數名入用　大山通　岩田　電二一八五二
女中 雇入たし年齡十六歲より二十歲迄　宅星ケ浦水明莊　姓名在社
女中 入用二十歲より三十五歲まで本人來談連鎖街電車通り　備後商會電話四六一四
女給 入用本人來談　吉野町ライオンカフエー　電六二七四・七四三二
女給 募集　能登町若狹町角　ワカサ會館　電三九四七
女給 入用面接時間十二時より一時午夜六時より八時迄　東ホテル地下室レストラン
和服 裁縫見習生徒募集　三越裁縫部坂下　磐城町四十八　電二一九二一
和服 裁縫を熱心に稽古する人通學さ住込並に少年入用　三越專屬　新屋　吉野町四三
女給 さん數名入用住込を希望本人來談あれ　三河町　日ノ出カフエー　電二一三四〇
和服 裁縫住込見習募集本人來談十五、六歲より廿歲迄　磐城町二六　富田裁縫所

教授
ミシン 子供服學生服婦人服ミシン刺繡出張、自宅教授　但馬町六九能勢取次電八〇九九
英語 速成教授英文及邦文タイピスト短期養成印書應需　近江町映樂館橫電四三〇八英學會
邦文 タイピスト養成（午前・午後・夜間）山縣通日本タイプライター會社
邦文 タイピスト短期養成　大連大山通　小林又七支店
琴古流 尺八指南　大連二葉町一五　奉天藪澤町一六　名和榮次郎

貸家
貸家 平和臺停留所前二ノ六、八湯殿、本床付、日當良　貸廿二圓　電三三八七番
住宅 青雲臺一二七新築平臺南向眺望佳八六洋六三湯殿庭付　貸三三　青雲臺　首藤
貸家 二階建六、四、下六、三ベランダ付日當良　貸二八圓　電二二三一九
貸家 鏡ケ池中央　柳町　電七七二〇
貸家 文化臺七一洋八、七、和八、八、六地下室物置三室溫水水便貸六三圓　電五二七六
貸家 二階建高級外貸十圓以上平家ゝ戶詳細は電話五八二二番郊外土地
貸家 八幡町四一八幡アパート各種水便瓦斯風呂スチーム設備　電五七三〇
貸家 惠比須町四二ノ二階上八、六、三階下六、四牛、二浴場付貸三三圓　安達
南向 櫻花臺一五一番八、六、六貸二七圓　電二二四四三番電二一八八五
貸家 兒玉町二階八疊、四疊半三疊、階下六疊四疊半牛浴室倉庫附貸三十五圓電四四一五
貸家 信濃町一三五番アパート六、四牛其他種々二スチーム水便完備　電七〇八七
貸家 但馬町六貸二十五圓櫻町八九貸三十圓　電六四七七
貸家 山縣通一二五仕宅兼店舖向貸四十五圓　小川洋行　電四八二二
貸家 いろ〳〵あり　電話三九五三　田部井
大勉 強二三階持築事務室朝夕一年十八圓貸附一月廿三圓貸室同上新附數室有　電三六九〇

貸間
貸間 あり　敷島町三五　稗山

貸室 室料四圓以上各種食料八圓以上應需　電話六六五〇番　嶺前莊
貸室 アパート式閑靜にて日當良し六十、六〇八、六〇八會社員學生に貸度　神明町一二四　福田

讓店
讓店 カフエー、ウドン屋一杯屋下宿屋其他店舖色々希望者は三河町正直洋行電五五五七

賣買
土地 急讓、黑石礁海岸近く百五坪格安　電三四四一
ミシン 賣買格安品有ます　常盤橋河島ミシン店電六六六八
子供 レコード二十錢　大山通　ナニワ樂器店　電二二六一二番
塵紙 懷中に家庭向德用の生漉改良の三山島紙　發賣元　拓茂洋行紙店
白帆 高級お化粧紙は出印に限る
天帆 高級紙生漉お使紙は出印に限る
算盤 の御用は　拓茂洋行　電話五四三九番
ミシン 新古發賣交換修理荷造等一切は常盤橋　河島ミシン店　電六六八四
債券 來月籤債券多數有り四千圓ひろひもの新聞月三錢　大連市西通三五番地大連案內社
商品 券勸業債券賣買並に金融三越商品券五分引買入　西通三五電車通四階大連案內社
刀劍 研白鞘鑑定賣買自家製鍔止打粉油有　大連市磐城町五八南海堂研磨所

貸衣裳
貸衣 裳　日隆町　三浦屋　電話２２６４５番
貸衣 裳　婚禮用葬儀用　日隆町　さかひや電五四三七番

不用品壽買
不用 品親切本位買受　常陸町渡邊商天電話六八四一番
フヨ 品　書畫骨董高價買受　イワキ町　新古齋　電七四三五
不用 品高價買入御報次第參上電話三九一四番　美濃町七九番　大谷商店
古着 其他御不用品は他店より特別高價買受けます　日隆町エベスヤ電話二二五九五
古着 古道具高價買入御報參上　日隆町　たじまや電六六〇一番

金融
金融 恩給信用小切手最低利素人　若狹町九四番地　麻生　電話呼出三六八四番
金融 小口貸出　西通三八、東京カフエー橫入　大同社
金融 銀行取引ある方に極ぐ簡便に即時御用立致します　美濃町九五景山ビル橫入大連社
簡易 保險卸日立替前借失効其他何相談に應ず二葉町六紀ノ國屋質店橫　大洋社電三三一
質貸 出し勉強します　電二一六〇四　西公園町越後町入　紀ノ國屋質店
金融 信用貸社員公官吏電話立替手輕に御相談に應じます　聖德街一丁目二一四　田中
恩給 電話低利無手數料融通　電七二六九番大連春日町向陽社
電話 金融賣買は何さ云つても確實だ名義變更せずさも貸出す　電話五五五七番
恩給 御安く最も永く立替致升　大連市淡路町三番地ノ五　永島　電二一六七八
金融 信用貸◎恩給　西通り一七交番裏入り　來記號　電七六九一番
電ワ 無斷で名義變更する不正直屋有り恩給電話の金融賣・月賦賣は大連案內社に限る
電ワ 四月一日年度變り新名義掲載今が買求時ナマエがのる　大連案內社電六六六三番

醫院
鶴見 齒科醫院　西公園町六九　電話八二〇三番
日野 齒科醫院　信濃町市場正門前（木村喜樂）

實務界の一大福音
代表的の邦文機・高速式
和文兩用　東洋タイプライター
最も完備せる縱橫併用機
滿蒙代理店　大連市大山通六三　小林又七支店販賣部　電話八二二二七番

治療
ホネ ツギ春日町ミドリ溫泉前下車若狹町入左　山田行正　電三七八九
家傳 お灸　家傳ハリ灸專門療院　濱速町二〇一番　電八九四八番
モミ 療治お望みの方は　電話六六八八番へ
ぜん そくの灸　大連市二葉町六〇　鈴木丈太郎　電四六九二番
淋毒 性學丸灸ハリ　大連市二葉町六〇　鈴木丈太郎　電四六九二番

名藥
中風 腦溢血の妙藥順氣湯病前の一服は病後の百服に勝　大連沙河口大正通　三共商會
淋病 請合藥、特製大博士あり不思議に良く効くお試しあれ　大連沙河口大正通八五　三共商會
クサ 及胎毒の特効藥有ます　大連劇場隣根本藥局電七八六二

印刷と寫眞
寫眞 器高價買入海外相場暴騰につき大連市信濃町一四五（電三三六四）トキワ精工會
寫眞 器高價買入海外相場暴騰につき大連信濃町一四五（電三三六四）トキワ精工會
寫眞 大連寫眞館晝夜撮影男女支那服の準備有日本橋際　電話三五八九番
實印 の御用命は　吉野町一萬堂　電話七八五九番
邦文 タイプライター印畫應需　大連市大山通り　小林又七支店

旅館
一圓 トマリ、ベットの設備あり大勉強は名古屋旅館　大連市吉野町六電六三一一

下宿
宿料 食事夜具共月廿七圓の割合百事吟撰永滯在向勉強　美濃町登府南海館電三五六
下宿 徹底的値下大連一大勉強二食風呂付金二十圓より　山城町二　自修寮　電二一六九
下宿 閑靜眺望佳室內改裝住心地良宿所格安應相談西公園町二〇七　紅葉館電六三九七
低價 高等下宿食事モツトーさして自二十圓至四十圓迄　丹後町四　光明館電五五一五

食料品
ニチ ロパン　電話六六六〇　七六八五　濱速町二丁目裏通　日露洋行
天津 ボーズ　天榮堂　信濃町市場前　電五二九三番
牛乳 バタークリーム　大連牛乳株式會社電四五三七番
牛乳 バタークリーム　滿洲牧場　電話六一三四番

諸營業
古服 の修繕を始ました袖裏の取換ワイシャツ等致ます　連鎖街丸金アパート高野キクエ
姙產 婦實費で預ります、青木產室を御利用下さい　對馬町四六　呼出電七二二四
ピア ノ調律修繕致します　大連福音洋行電三八一二　調律師　大槻勇
門札 瀨戶物へ彫り込み　三河町　池內　電八六七五一

家畜
犬 ヂステムパー狂犬病豫防注射施行入院實費其他家畜類診療　專門實費診療　惠比須町　大連病院長伊藤義房　電六四七三
犬 石井家畜病院　近江町電停前電話二一〇七番
買犬 大形プードル種毛色白地にレモン斑チヂレ毛長尾牝至急買たし　賣る番犬、警察犬、獵犬、愛玩犬、各種仔犬並に種付仲介　籾田畜犬商會　大連大江町四電話呼出八六七九番
番犬 各種仔犬、未成犬、成犬あり大連市西通り六三　御家庭の安心充實に備へられよ　內外畜犬貿易商會　小島飼各種販賣（電三四五一番）

家政婦
家政婦（通勤入込）派遣　附添婦　西公園町二一五　料金最低　電二二四九〇　岡部紹介所
家政婦　一日泊込一圓より　家事一切病人付添即刻派遣　西公園町五七　共濟寮　電三六六三番
家政婦　附添婦　派遣　派遣多忙會員募集中　大連市乃木町六角堂前　ミツワ附添婦會　電話三九九三番
通勤家政婦　一日一圓也　家事一切病人附添乳兒姙婦實費にて御預り致します　安信會主　產婆　淺野靜子　美濃町五七番地電話二一八六六
家政婦　附添婦　派遣　通勤泊込（家事一切病人附添）會員大募集派遣多忙本人來會　誠心看護婦會々主　產婆　三浦芳子　聖德街一丁目三〇　電話九二六六番

運送
引越荷物　荷造　發送　迅速通關手續　荷造には特に專門の技術者を何せますから御用命を願ひます　惠比須町五九電話四九四三番　古市運送店
引越荷物運搬　滿トラ　貨物自動車　電四九一六番
引越荷造　海陸運送　通關代辦　金州一定期二回　大連市武藏町七　增田貨物自動車運送部　電話七三〇七番
重量物運搬　引越荷造　倉庫据付　通關代辦　海陸運送　大連市武藏町六一吾妻驛前　岸運送店　電話二一四三〇番

雜件
寶生流謠曲　懇切に手ほどき致します　西通九三滿電クラブ前　五寶會
吉光金庫　御一報次第現品供覽　大連市伊勢町　佐井田洋行　電話四五五二番
吉川式　洋食竈ストーブ　冷藏庫鐵板製　風呂釜巡罐式　銅鐵、鉱力、鑄物細工　御注文に應ず　大連市信濃町二一四　製造販賣　吉川商店
特價販賣　特製　豆入大福餅　祝餅赤飯　明治軒　磐城町六七電話三四四九番
家傳お灸　淋病、睾丸、腦病、痔、ロイマチス婦人病、內臓、喘息、胃腸、センソク、神經痛、脚氣　家傳專門　ハリ灸療院　大連市濱速町五丁目二百一番　電八九四八番

蓄音器修繕は專門のヤナギヤへ　電話七九〇三番に御一報次第參上致します

質　寫眞機＝レンズ＝　小型活動寫眞機　交流ラヂオ　ミシン機蓄音機　絹物衣類一般質物何でも特別勉強　萬壽屋質店　大山通宅のマスヤ店裏小路　電話八四九八番

不二　謄寫版及美術印刷　大連市榮町二番地ビル二五（浪速町停留所前）　大氣堂　電話四二二九番

惡性感冒流行　油斷大敵　倒れぬ先きに　四ツ目印　にんにく葡萄酒を　常に召せ　萬病擊滅、強壯、補血、冷症、胃腸病、婦人病に効果偉大　發賣元　大連市山縣通　鈴木商會　電話五八四九番　著名藥店食料品店にあり

おいしい　あま酒　値下一升卅錢　二十餘年の經驗と獨特の製法に依る美味さ滋養に富む好飲料迅速配達致します　製造元　大連市二葉町一〇四　片岡糀店　電話三六五五番　沙河口販賣所

電氣・一般マッサージ　乳もみ、鍼炎、熱氣、光線療法　●適應症●神經痛、頭痛、肩凝、リウマチス、中風症、關節炎、婦人病、乳ふそく　專賣特許●東京理學療院●創製　滿洲總販賣元　大連市西公園町百十三番地　玉橋保健治療院　電話三四四三番
ラヂウム溫灸器

醫學士福原正義先生創製　強力治淋新藥　トリゴノビン　得利格諾賓　Torigonobin　發賣元　大連市信濃町四四　日本橋藥局

菊正宗の最高名譽
大阪酒商組合審查會に於て金牌を受ること連續八ケ年に亘り其麗質を絕讃せられ向ふ二ケ年間無審查の賞狀を得たるは獨り菊正宗の光榮なり
菊正宗發賣元　大連市監部通　鐵谷商店　電話七〇四二番

高級食料油　ノモイル
テンプラには油の吟味が第一です
玄人はだしの美味しいテンプラ！
輕く揚つた消化のよいテンプラ！
それには唯一の是非共ノモイルを
—料理の栞一冊御申越次第進呈—
日清製油株式會社

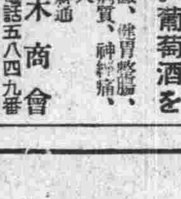

高級瑞西ジユラツシア蓄音器
No. 60　¥ 60.00
月賦提供　一回金御拂と同時に現品先渡

（カタログ御申越次第送附致します）
各地販賣店
旅順 高治洋行　營口 大乘堂　大石橋 かぎや商店　遼陽 金光堂　鞍山 金光堂
撫順 石原洋行　開原 高久商會　同 山田洋行　同 能文堂　同 ツルタ商會　四平街 中川商店
鐵嶺 上枝洋行　公主嶺 小久保商行　長春 金泰洋行　同 平本洋行　同 小樂器店　本溪湖 弘關文堂
發賣元　大連市浪速町　榮商會　電話長八三九〇番　振替大連四一四七
大連連鎖街　榮商會　電話二三〇七
大連沙河口市場　榮商會　電話九九六二
安東驛前市場通り　榮商會　電話六四七
奉天春日町　榮商會　電話二三七四

純植物性　リーガルポマード
品質の優良
香氣の高尚
容姿の美麗
價格の低廉
香りすゞらん　價（小判）三十五錢

到る所の著名雜貨店・小間物化粧品店及藥店にあり　東京　リーガル商會　滿洲總代理店　大連浪速町二十三番地

內地土產に　くだもの　果實羊羹　鑵詰
名物もなか本舖　みなと屋　電6085番　22660

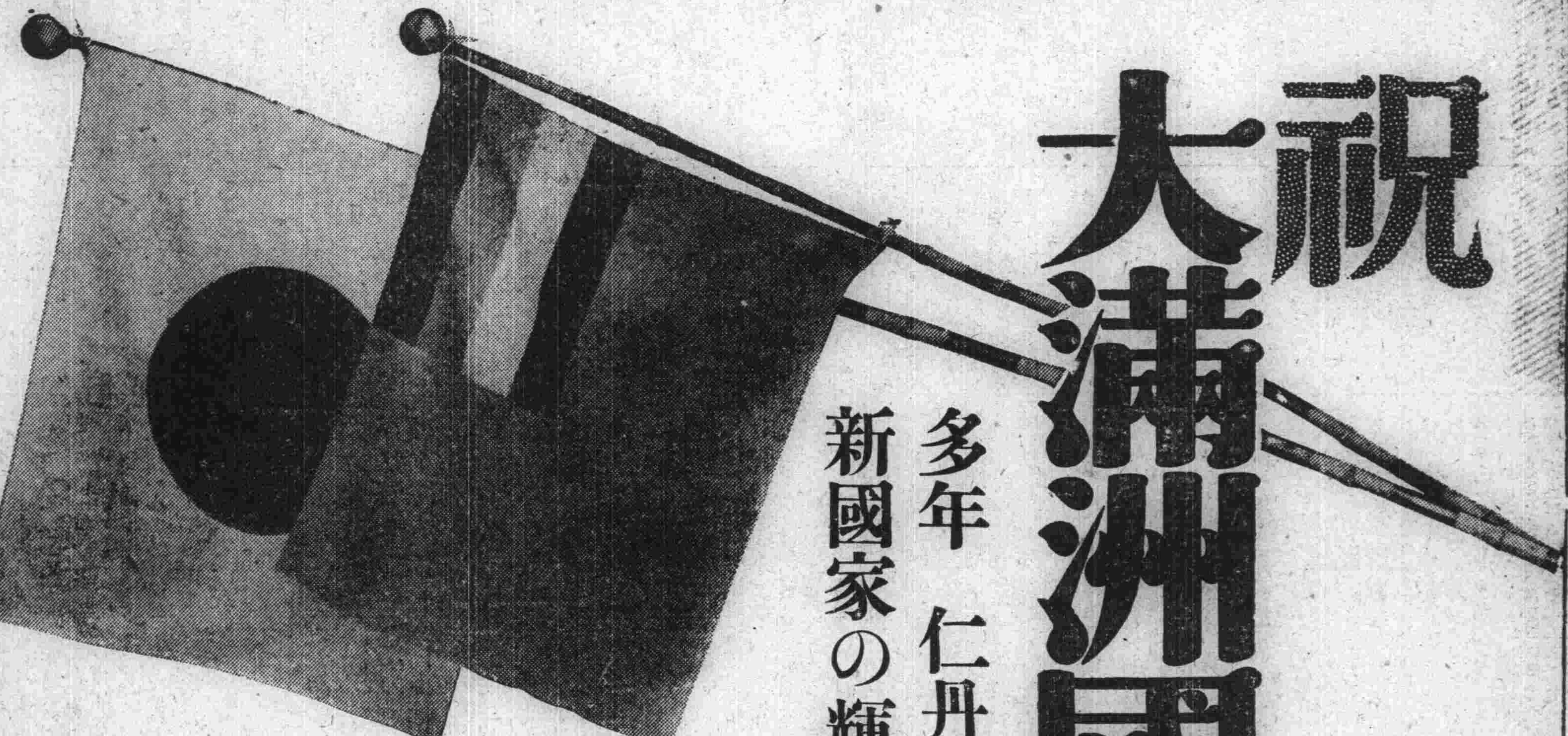

祝 大滿洲國建立

多年 仁丹の御愛顧を感謝し、謹で新國家の輝かしき前途を祝福す

滿洲建國の大業茲に成り、東亞全局の安康、福利の爲め誠に同慶に堪へず。

惟ふに、**我が仁丹は、夙に支那滿蒙の各地に需要せられ、近年の輸出額實に貳百五拾萬圓を下らず。**此の親密なる多年の愛顧を辱くせる弊舖として、今茲に和平共榮の樂土たる新滿蒙の建設を見たるは眞に一大快心事にして、謹んで其前途を祝福すると共に、更に一段の精進を累ね、庶幾は三千萬人士平素の恩顧に副はんことを期念するものなり。

仁丹本舖主　**森下博**

建國宣言大要

滿蒙の天地は廣大にして廣漠たるものなるが、開發すれば地大物博、物資無限大にして實に天下の奧府である、然るに由來滿蒙の天地は軍閥跳梁苛政を布き、ために民生塗炭の苦に泣く、また支那本土をみるに國民黨政治を壟斷しいはゆるその黨國政治の國家はために崩壞の道を辿りつゝある、よつて滿洲國は中華民國と斷然絶緣してこゝに獨立を宣言する、獨立せる滿洲國の政治は民本主義を採用しその領土內に居住する人民は民族的差別を撤去し一律平等にして決して差別を設けず、また滿洲國は內政をとゝのへ法律を改造し自治を促進し、金融を圓滑にし、產業の振興をはかる、滿洲國の對外政策は信義を骨子として列國と親睦をはかり、既存條約は國際慣例に從つてこれを處理する、產業開發のため外國資本は一率にこれを歡迎し、各國民に對して門戶開放、機會均等の政策をとる、一般民衆は以上の各項をよく玩味して十分これを諒解遵奉せんことを望む。

大同元年三月一日　滿洲國政府

消化素　口香料

四賀士賣任劑　仁丹　ポケット必携

銀粒仁丹

大滿洲國全土の湧くが如き人氣の焦點

銀粒の仁丹は仁丹主劑の外に朝鮮人參及ヴィタミンBを配伍し藥効を充實せしめたるものにして、其の藥粒の純淨なる銀色の感觸と相俟つて、普く新人の間に踵愛せらる。

懷中要藥として

仁丹を常用せられると、體質は自ら强健化せられ生活力は旺盛になり、殊に胃腸は非常に丈夫になつて、凡ての病氣に對する抵抗力を養ふ

口中香劑として

仁丹は氣分を爽快に頭腦を明晰にし、口熱口臭を去つて常に清新な感じを漂はせる、故に社交上には勿論、旅行運動などに、是非ポケット裡に必携のものである

銀粒仁丹藥價

御試用袋	富士容器附	リード容器附	御徳用分	御徳用瓶入
百五十粒	三百二十粒	四百粒	千粒	二千三百粒
十錢	二十錢	三十錢	五十錢	壹圓

大滿洲國綜覽

國號、大滿洲國。**國體**、立憲共和國。**年號**、大同。**元首**、執政、溥儀（宣統帝）氏を臨時執政に推戴。**國旗**、紅藍白黑滿地黃旗。**首都**、吉林省の長春に置く。**面積人口**、奉天、吉林、黑龍江、熱河の四省と東蒙古コロンバイル東北特別區の三區に涉る地域七七、三一〇方里（日本の一、七倍）。總人口三三、六九七、九二〇人**特產**、金、大豆、小麥、木材、パルプ。

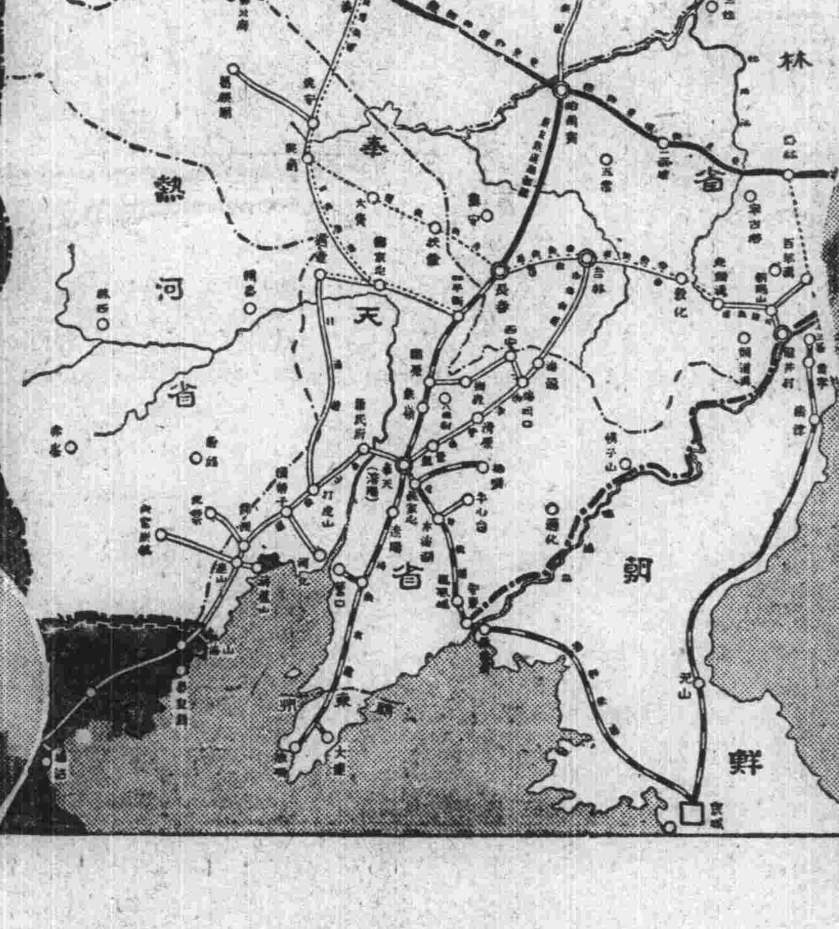

大連仁丹支店

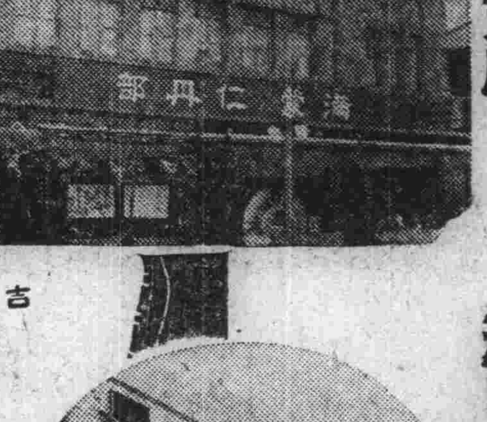

漢口仁丹支店

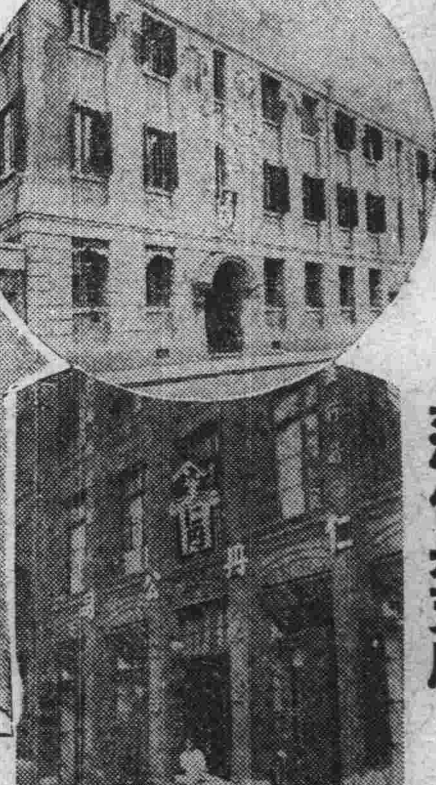

上海仁丹支店

天津仁丹支店

昭和三大疑獄の一つ
五品事件公判
きのふ大連地方法院にて開廷
珍しや傍聽人無し

五品取引所不正事件として大連財界を騷がせた元五品理事長原田耕一（五〇）元商品信託專務田邊三禎（[illegible]）兩氏にかゝる業務上橫領事件の公判は卅一日午後二時半から大連地方法院長島裁判長係、本間、高橋兩判官陪席、池内檢察官立合の下に開廷された、滿洲における昭和三大疑獄の一つとして株界に起つた大事件が裁かれるといふに珍しく傍聽席はガラ空き、株界の人の顔は一人も見えない

私慾にあらず高等政策
原田氏カラクリを曝け出す

裁判長は原田、田邊兩被告の身分調べの後、先づ被告原田の審理に入り、豫審決定書記載の事實に相違ありやと質せば「ありませぬ、その通りであります」と透き通つた聲で事實を認め、原田が未だ商品專務であつた當時、商品信託の資本金百萬圓を減資し拂込み二十五萬圓のうち十餘萬圓は固定し殘りのうち七萬四千圓は被告が株式賣買をした損失金に充當、結局運動資金としては僅か六萬圓位で極度の不振に陷つてゐた、そこで被告が五品理事長に轉任するや、腹心の相被告田邊が商品專務に据り、兩名相談のうへ商品に有する七萬四千圓の穴埋めをせんため五品に假拂貸付の形式で整理したといふ當時の取引所内部の放慢振を暴露しいよ／＼本件惹起の動機となつた五品、錢鈔合併問題に絡まり被告等が大膽にも取引所の金を自由に動かして大芝居を打つたカラクリの陳述に移る

●裁判長● 合併問題は何時ごろ起つたものか

●原田● 元來五品取引所は大正九年政友會の小泉策太郎氏が設立し其後門田新松氏が理事長に据つた關係上政友色を濃厚に持つてゐたもので、創立當時は景氣よく四割も配當したものですが、大正八年財界パニック以來倒産者續出し社業も不振となつた、そこで大正十五年頃錢鈔合併問題が擡頭、爾來五品の傳統的方針となつてゐます

かくて被告が理事長に就任するや會社の傳統的方針を繼いで合併運動に腰を入れ、錢鈔株の買占め、五品株の東京上場、東株の買煽りなどに狂奔、知らず／＼本件犯罪の深味に入つた經緯を詳述し、犯罪事實の審理に入り

第一　昭和三年十二月前後廿二回に亘り五品所有の錢鈔株一萬六千九百九十二株、價額三十九萬九千餘圓、滿興株一千五百株價額二十三萬八千餘圓を田邊に交付し一部商品の資金に、大分部を原田の株式商買損失金の穴埋に充當し、今後錢鈔株四千六百株と滿興株八百株を五品に返還

第二　五品所有の現金七十五萬圓を商品に預金名義で田邊に交附し、一時相場の穴埋めに充當し後六十九萬圓を五品に返還

第三　原田が田邊に命じ商品所有の十二萬八百圓を引出し損失金に充當

第四　東京大澤株式店に委託して五品買占に當り會社所有の現金十五萬圓を送金

第五　五品東京出張所に保管中の東株五百株價額九萬三千五百六十五圓を大澤株式店へ保證金として交附

第六　昭和三年六月廣島で立候補中の門田新松の選擧費用として社金二萬圓を引出し、白川友一宛送金、其後返還

第七　三年九月社金四千九百九十九圓を東京出張中消費

第八　同年十二月社金五千圓のうち二千圓を建築監督者平井大次郎に、六百圓を長谷川組へ何れも謝禮として渡し殘金二千四百圓は交際費として消費した

第九　昭和四年四月社金二千圓のうち一千圓は大連新聞社長寶性確成氏へ、殘一千圓は其他言論界の人にバラ撒いた

第十　同年六月社金一千圓を消費

第十一　同年七月五品株證據金として臼井熊吉氏に錢鈔株一千株を交附した

第十二　同年七月社金四千五百圓を交際費として消費

第十三　同年十月正隆の十年据置預金十萬圓を引出し一時株式損失金に充當

以上十三項の犯罪事實に對し被告は理事會にも諮らず定款に規定なき權限外の行爲をしたのであります

とアッサと頭をさげた、しかし以上の行爲は私慾の爲めでは斷然なく取引所挽回策として錢鈔合併を行はんがため所謂高等政策であつた

と一寸見得を切り、裁判長から「少し高等政策が大きすぎたネ」と酬ゐられる、次いで河内山、五泉、大内三辯護人から補充訊問あり、當時合併問題が齟齬に歸すると判るや、白川、河村、山田の合併派に裏切られた事實や合併問題に對し時の長官木下謙次郎氏に充分なる諒解があつたなどと財界に秘められた裏面のカラクリを曝け出して審理終結、午後六時休憩

私の放漫も惡い
原田氏の行爲想像は出來た
相被告田邊氏の陳述

六時十五分再開、原田被告の懷刀として事件犯罪遂行の上に重大な役割を演じた元商品專務田邊三禎の審理に移る、裁判長から原審の決定書記載事實に相違なきかを質されて「共謀といふ字句は肯定出來ぬが大體相違ありません」と答へ

●裁判長● 被告は原田の行爲を知つて本件に關與したか

●田邊● 詳しいことは明かされもしませぬから知りませんでしたが、大體さうであらうといふ想像はしてゐました

●裁判長● 然らば原田が錢鈔と合併せんが爲め株式賣買をしたり運動費を使つたりしてゐるといふ使途を知りつゝ取引所の株券や現金の出入れに盡力したのか

●田邊● 使途も詳しく知りませんでしたが、大體の見當はついてゐました、原田氏の爲めとはいひながら私の放漫も大いに手傳つてゐます

と相被告をかばひながら事實を認めて審理を終り直に辯護人から左の證人申請があつた

元五品理事長森美文▲東株仲買人大澤龍次郎▲政友會代議士門田新松▲元五品理事鹿谷悦▲元五品理事平井大次郎▲錢鈔取引副組合長赤塚獺太郎▲錢鈔專務神成季吉

及び證據物件として大正十五年門田事件の起訴記錄の取寄せを申請したが合議の結果證人として鹿谷悦、神成季吉、赤塚獺太郎三氏を喚問するに決定、他は全部却下となり午後八時二十分閉廷、次回公判は來る廿一日、なほ田邊三禎氏にかゝる麻醉劑取締り規則違反事件は本件と分離し來る四月七日第一回公判開廷に決定した

裁かれる元五品重役　原田氏（モーニング）姿と田邊氏

農安城襲擊の匪賊團
總攻擊あすに延期か
滿洲國軍の集結意にまかせず
張海鵬軍寬城子進發

農安城における吉林軍守備兵は一千九百名にして彈丸も殆ど缺乏の狀態にあるため新國家ではその應援と匪賊の積極的討伐に焦慮してゐるが張海鵬麾下の騎兵主力、鐵嶺の彰金山麾下騎兵主力の長春集結も輸送上豫定通りにゆかず、一方チチハルにおける馬占山麾下騎兵主力の扶餘南下出動も遲れてゐるため**一日午前六時を期して開始せんとする總攻擊は二日に延期**するの已むなき事情にあるもの如くである、尙張海鵬軍は三十一日午後二時を最後として寬城子郊外出發農安に進發した、而して更に同日夜鐵嶺及び四平街より滿洲國軍の主力が到着の筈【長春電話】

上田〇隊奮戰す
わが軍戰死三名、負傷五名
寧古塔、海林間で

【ハルビン特電三十一日發】十九日敦化を發し萬難を排して廿八日寧安に着いた獨立第〇〇隊は三十日朝寧安を發し海林に向ふ途中を王德林の部下五百名が海林より二里の丘に陣を築きて待ちうけ午後三時頃わが軍の近づくと共に一齊射擊をなし我軍これに應戰夕刻に及んだが、敵は死體百五十を遺棄して潰走した、わが軍中にも曹長以下三名戰死負傷五名を出した尙わが軍は午後七時海林に入城したがさきに賊のため擄はれた海林居住宮田某はわが軍の入城と共に逃げ歸つた

吉林軍敗北
馮占海軍逆襲

【ハルビン特電三十一日發】方正に入つた吉林軍は三十日夕刻突然逆襲して來た馮占海軍二千と交戰し敵優勢にて吉林軍は螞蟻河の西に退却三十日夜は又々敵の夜襲を受け再三の敗北に業を煮やした于深徵は充分陣容を改めて今明日中總攻擊を開始すると

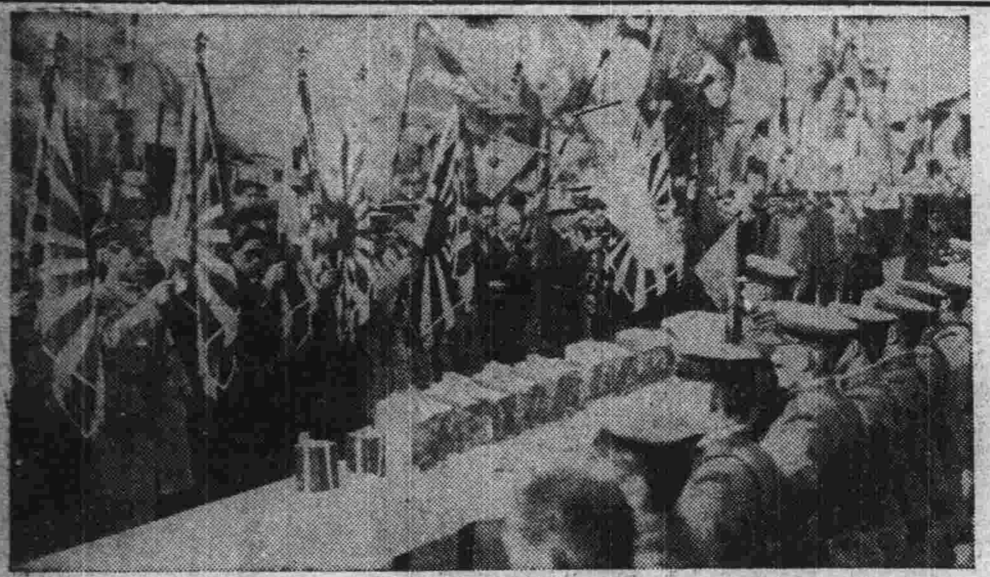

愛國第五號機
行方不明
依蘭、方正方面へ敵情偵察に向つた儘

【ハルビン特電三十一日發】飛行隊、石屋楨輔中尉同乘、澤田泉少尉操縱の愛國號第五號機は三十日朝八時ハルビンを出發、方正、三姓方面の狀況偵察に向つたまゝ今尙消息不明である、ハルビン飛行隊では三十日午後、三十一日朝の二回に亘つて飛行隊總出で搜査に向つたが發見するに至らず、三十一日午後第三回の搜査に向つた、澤田少尉は下志津飛行學校の教官にて操縱術にかけては他の追從を許さぬものあり、操縱を誤つて墜落するが如きことは絕對にないと信じられてゐる、また愛國號には無電裝置があるので無事着陸すれば音信ある筈である、航續時間は八時間であるから或は賊の射擊を受け機體に故障を生じ不時着後賊と交戰し戰死したのではないかと憂慮されてゐる

十四勇士の遺骨
きのふ大連驛に着く

双城堡、ハルビン、チチハル等北滿の曠野に勇戰し、終に名譽の戰死を遂げた混成〇團、獨立守備隊關東電信隊の勇士十四名の遺骨は三十一日午後四時五十分着列車で加藤曹長以下十一名の戰友に護られて來連、驛頭にて市役所始め各方面代表者及び在鄕軍人、男女學生始め市民多數の出迎へを受け、プラツトホームにおける出迎へ市民の感謝の誠意を罩めたる嚴かなる最敬禮あつた後十餘臺の自動車に分乘し、天神町常安寺に向つたが、三十一日は同寺においてしめやかな通夜が營まれ、四月一日出帆のあめりか丸でそれ／＼現地に歸還の豫定で、尙出發に先立ち埠頭にて市主催の下に盛大なる慰靈祭が行はれる筈【寫眞は大連着の遺骨】

丁超來哈遲る

【ハルビン特電三十日發】來哈のため二十九日午後六時までに烏吉密河に來る筈の丁超は同日同處を出發したまゝ消息が絕えた、多分途中歸順反對の部下から暗殺されるのを恐れ部落の民家に身をかくしてゐるらしい

敗走匪賊集結

吉長鐵路局の情報によれば廿九日早朝吉長線方面に於て獨立守備第二大隊の攻擊に敗走した興隆山の匪賊はその後興隆山東方十一支里の地點周家崗に集結しつゝあるので目下これが討伐のため吉林鐵道守備隊では戰鬪準備中である【長春電話】

自動車長春へ

三十日農安を脫出して長春に無事引揚げた警察官領事分館員、在留邦人等が窰門驛に乘り捨た自動車は三十一日全部列車にて長春に輸送されて來た【長春電話】

武裝解除の丁超軍

【ハルビン特電三十一日發】吉林軍のために武裝を解除された丁超軍中王之佑部下約二千は三十一日烏吉密河に到着ハルビンに護送すると

滿洲號獻金十萬圓
大連市民愛國心の尊い結晶
沿線も豫定の二三倍

われ等の飛行機「滿洲號」の獻金は三十一日を以て締切つたが、それ迄に集つた市民愛國の結晶は九萬十一圓三十八錢でなほ申込未納金一萬圓を加算する時は**十萬餘圓**に達し豫定額を突破する事正に五萬餘圓となつたこの中には西通り松村商會所屬第一、第二長生丸乘組鮮人一同の六十圓があつたり或は兒童、老婆の行商による獻金、藝妓酌婦や女給達より搾り出た血の滲むやうな獻金があつたりして美談が數多く織り込まれてゐる、沿線各地でも三十一日を以て締切つたが成績頗る良好で豫定額より二倍、三倍の獻金あり、四月中旬までには全部大連市役所内中央委員部に取纏め關東軍司令部に飛行機購入費として屆けられる手筈であるが、この**滿洲號が**關東軍に到着の曉は更に關東軍に新威力を加へる譯で、滿洲の天空に「滿洲號」が銀翼の勇姿を現はし爆音勇ましく縱橫無盡に飛翔活躍するの日も眞近い中であらうと

日曜學校生の獻金

市内沙河口西本願寺の日曜學校生徒は揃て滿洲號の模型を作成して獻金募集中であつたがその賣上金七圓四十錢を本社を通じて獻金した

滿洲號へ獻金

沙河口管内王陽街商民聯合會では滿般來會員の「滿洲號」建造費募集中であつたところこの程金六十二圓五十錢小洋二十二圓の應募があつたので廿九日市役所を通じて寄贈した

國防費獻金
百萬圓突破

【東京三十一日發】國防費獻金は三十日遂に百萬圓を突破し百十三萬二千圓に達した

陸士御入學の
澄宮さま
一般生御同樣に御起居

【東京三十日發】三十日目出度く學習院中等科四年御修了の澄宮殿下にはいよ／＼四月一日から陸軍士官學校に御入學遊ばされるが、御在學中は全く一般生と御同樣の御起居を行はせられる御趣きである

陸海軍の戰病死者を
靖國神社に合祀
四月下旬盛大に臨時大祭執行

【東京三十一日發】四月廿五日から四日間天皇、皇后兩陛下の行幸啓を仰ぎ盛大に擧行される靖國神社春季臨時大祭に合祀される今次の滿洲事變、上海事變の二月十日までにおける陸海軍戰病死者、濟南事變、霧社事件關係者は豫て陸海兩省から上奏御裁可を仰いだが三十日午後御裁可あらせられ發表された

陸軍關係　四百二十三名

▲滿洲事變古賀聯隊長以下三百八十二名▲濟南事變難波少佐以下十八名▲霧社事件荒瀨大佐以下二十三名

海軍關係者上海事變　六十三名

なほ上海事變陸海軍關係者は明春の臨時大祭に合祀される筈である

中等學校選拔野球
浪華商業捷つ
大分商業戰に

【大阪特電三十一日發】全國中等學校選拔野球大會第二日目は三十一日午前十一時十七分より開始された大分商業（先攻）對浪華商業の紅組試合は大阪方擁ひ三A對一で浪華勝つ閉戰午後零時五十分

先攻		
大分	000000001	1
回數	一二三四五六七八九	計
浪華	21000000A	3A

長野商業勝つ
對早實戰に

長野商業對早稻田實業の紅組試合は午後三時四十五分早稻田實業先攻にて開始、結局二A對〇で長野商業勝つ閉戰午後五時十七分

早稻田	000000000	0
回數	一二三四五六七八九	對
長野	10100000A	2A

南滿商科學院募生

本科中等學校卒業生七十五名募集四月八日開始申込五日迄規則書請求次第送呈　大連市敷島町

彌生高女見學團歸途へ

【門司三十一日發】彌生高女母國見學團は豫定の見學と使命を果し最後に別府にて海陸傷病兵の慰問をなし本日午後一時門司發懷しき大連に向つたが、一同長途の旅に疲れも見せず元氣である

神明團入京

【東京特電三十日發】大連神明高女母國見學團は前田、大平、高宮三教諭に引率され三十日午後五時十八分入京東京驛頭にて首藤滿鐵理事始め生徒の親類友人等多數の出迎へを受けたが、生徒には一名の落伍者もなく一同大喜びで直ちに神田三崎町森田館に投宿した、一行は三十一日宮城、靖國神社、明治神宮等に參拜、一日日光見物二日朝香宮邸伺候、三日午前十時西下歸連の途に就く筈である

名越大尉遺骸荼毘

【ニューヨーク三十日發】太平洋橫斷遂行コースの雄圖空しく墜死した名越大尉の遺骸は當地で荼毘に附し遺骨は日本に殘された遺族に送られることゝなつた、名越大尉墜死に拘らず他に同一のユンケル機によるものと英國製飛行艇による太平洋橫斷飛行は飽くまで斷行されんとしてゐる

一日から撒水

大連市役所では四月一日より市内の街路撒水作業を開始するが目下時局のため撒水自動車が徵發されてゐるので殘存の自動車および馬車を以て撒水するため一般に行き渡らざる憾みあり、近く自動車が歸還の豫定であるからそれまで辛抱して貰ひたいと

食堂車延長營業

滿鐵線大連驛發第十七列車（午後十時發）はかねてから吉林まで直通運轉してゐるが食堂車のみは長春止まりの爲に吉林直通の旅客には不便を感じてゐたので四月一日から同列車の食堂車を吉林まで延長營業することゝなり同時に吉林發大連行直通列車（第十八列車）にも同樣連絡營業を開始することゝなつた

佐藤氷滑監督指導中に重傷

【東京卅一日發】二十九日朝オリムピックの我スケート代表選手一行八名を率ゐる大陽丸で出帆したスケート監督北大助教授佐藤昌彥氏は三十日午前九時から山王會館スケート場で監督指導中轉倒し左肩骨折し重傷を負ひ赤十字病院に入院した

うすりい丸のアツトホーム

大阪商船の大連航路の偉容を更に効果あらしむるべく新滿蒙へのよき贈物として配船に決定の新造船うすりい丸は此程全く竣成その裝ひ新しいあで姿を六日大連に見せるが六、七兩日に至りアツトホームを開くと

福田稔氏夫人

安東滿鮮杭木會社專務福田稔氏夫人玉江さんはかねてより罹病大連醫院に入院加療中のところ三十一日午前〇時三十分急に病革り死去した、尙葬儀は四月一日午後三時より東本願寺にて施行する由

●小崗子署電話增設　小崗子署司法係では同室專用の公衆電話「四七〇三番」を新に增設した

安樂椅子

最近ハルビンから歸つて來た人の話によると、同地の昨今の在留邦人の景氣は素晴らしいもので就中旅館、料亭、花柳街などは皇軍の入哈以來永年の沈衰からほんとに甦つたやうな有樣であると

……◇……

その「ハルビン景氣」の原因なるものを聽くと、今回の事變目當に内地から何かひと儲けたさに滿蒙一攫千金を夢みて北滿までやつて來た人、黑龍江省の金鑛を探しに來た人、特産商、材木屋、雜貨商等々で日本人經營のホテル、宿屋これ等の人達で全部滿員となり溢れたのは露、支人の旅館を探すのに大骨折である

◇

或人の曰くに「かういふ景氣は元來滿洲の實情認識不足のお蔭で生れた泡沫景氣なのだからこれが一順了つてしまつて眞實の景氣が來るまでが大變である」と

專門診療科目　一般外科　盲腸炎　痔疾　脫腸　性病　淋病　梅毒
大森医院
監部通二三　電六二二〇番
入院應需

ロイドインキ
筆記用　萬年筆用
豆形　二號入　六號入　十二號入　廿四號入
各地文具紙店ニアリ
東京鈴木インキ店

はげかくし
新案特許　義毛
あるべき處に毛なき方
男女　ヤケド腫物の跡、眉毛ウス毛、丸ハゲカツラ義毛などおすゝめします
▲說明書送（要郵券二錢）
大阪市港區市岡警察前
久本茂
電話西一九九〇番
僞物あり久本茂に御注意乞

うなぎかば燒
丼
並に柳川なべ
金ぷらも始めました
吉野町
江戸勝
電話五三八三番

酒界の權威
黑松白鹿
灘辰馬本家釀
大連白鹿商店

五千圓のひろひ物
勸業及復興債券で五千圓以下の割增金に當籤したのを知らずに受取らぬ金が數百萬圓あります弊社發行の月報には毎月之等未拂番號及其月の當籤番號を詳細發表　其他債券當籤十倍法債券利殖法等有益記事滿載！代金一ケ月十五錢半年八十錢一ケ年一圓五十錢（要前金）
東京本郷東竹町（私書函四號）債券問屋　振替口座東京一四一三番　創業十餘年
日本債券月報

北京料理
登瀛閣
電話八一七一〇番

眞の天ぷら
御一人前　五十錢
酒は白鹿　二十五錢
調理は元大阪難波たこ平の芳
天麩羅　小鉢物
中央館裏通
油や

萬漬物佃煮は何卒弊店へ
品質の優良と薄利多賣は弊店の特徵
大連市山縣通七番地
萬漬物　佃煮製造　問屋
合資會社若山商店大連出張所
代表社員　若山伊三郎
電話五九九一番（ゴクヨイ）

清酒澤龜
日本各地名産・珍物・世界各國酒類・食料品
◎希望を祝ふ!!五月の節◎
飾り太刀、飾り兜、菖蒲の尙武の緣に引いて男子の出世を喜ぶ……節句……愈々來る
こしあん　みそあん　特製
東京風菓子謹製
柏餅
宅の店
大連大山通
電話代表五一九九

唐津行旅客取扱
さまらん丸（總噸數四、〇二三）
四月二日正午大連出帆
四月五日早朝唐津入港
賃金（三等金十四圓　一等四十五圓）
申込所　伊勢町　ジャパン・ツーリストビューロー
本船代理店　山縣通　東和汽船會社

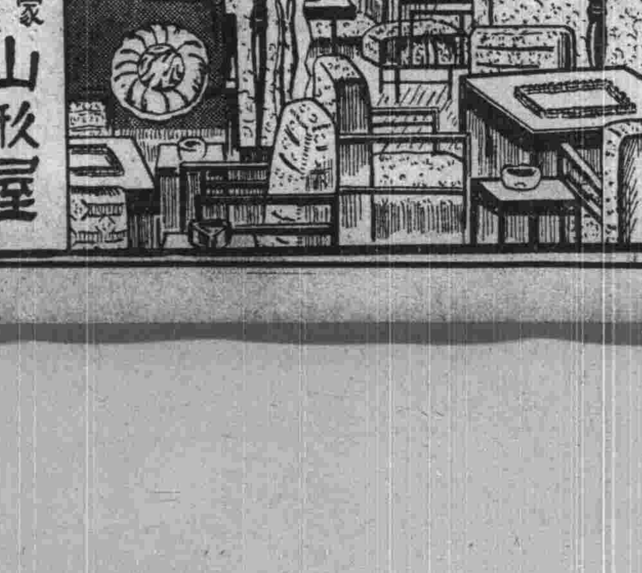

滿貫麻雀倶樂部
電話二一三〇三番
市場前西通角洋家具店橫二階入口
山形屋

春の大賣出し
四月一日・二日・三日　於弊店
春の新製品─弊店の誇とする逸品會
美しさを御召　別織名古屋帯　羽衣錦紗　別織丸帯
別染訪問着　變り白生地　最近多數着荷階上に陳列仕候
春の大見切─お待兼ねの弊店の大見切品
御定評の如く弊店手持高級在庫品全部半額以上に見切て提供致ました、眞の掘出しもの澤山のります。是非々々ヒヤカシ旁々御來店下さい必ず御期待に添ふ事と存じます何卒々々御待受申て居ます
但馬町の
鈴木京染呉服店
電話三〇九〇番

曙の鐘 (242)

倉田潮

河野想多畫

誰 (一)

平津はより子が「白状する」と云つたので、再び咽喉にかけた手をゆるめて

「それぢや、白状しろ」と叫んだ

「白状すれば助けてやる」

「白状します。總てのことを正直に告白します」

と鷲につかまつた小鳥は答へた

平津は早くこの手段に――探偵に出るのだつたと、心の中で嘲笑ひながら

「剛太郎を殺したのは貴樣と、荒川だらう」

「まあ、何を仰有るのです。何んなに私が白状するにしても、そんな飛んでもない、根も葉もないこと……」

「まだ嘘でのがれようと云ふつもりだな」

平津は三度咽喉をつかむ手にウンと力を入れた。と、より子は目を白黒して

「殺しました、殺しました」とかすれ聲で云ひ續けた。が、平津が鳥渡手をゆるめると「殺しました殺しましたと私が今ここで云つたにしても、あなたが脅迫して云はせたのでは、何にもならないではないですか。たゞあなたが脅迫罪に問はれるだけですよ」

「何を云ふか」

「あ、苦い。でも、さうぢやありませんか。そんなことをせずと私が本當の犯人を敎へてあげますから、手を、手をゆるめて……」

「よし、ぢや、はなしてやる。さ云へ」

「云ひます」

とより子は手をはなされたのでほつとして涙をふいた。

「恐しいことは些つともないぢやないか。早く云はんか」

「何處から云ひませう」

「何?」

「初めから云ひませうか」

「初めから云へ」

より子は時々振りかへつて、今來た道を見た。荒川が來てくれゝばいゝが、と思つてゐるらしかつた。が荒川の姿は見えなかつた。

「何をぐずぐずしてるんだ、早く云はんか」

「申しますわ。平津さん、一體あなたは私と今の男の人、あの荒川さんと私が何んな關係であるか……」

「そんな戸籍しらべは何うでもいいのだ。誰が本當の犯人か、誰が本當に剛太郎を殺したのか、それを云へばいゝのだ」

より子はまた後を振り返つて、返事はせずに、すきがあつたら逃げ出すやうな風をした。平津はカツとしてまた跳びかゝると、今度は力まかせに咽喉をつかんで上に吊るし上げた。

「これでも云はんか」

「ウ……云ひます、云ひます。くる、くるしい」

「早く云へ、誰だ」

「はなして」

「はなしてやるから名だけ云へ」

より子は何うしても逃れられないと思つたのか、かん念したやうに眼を閉じて

「あけみさんです」

と苦げに云つた。

「何、あけみだ」

「…………」

「あけみが何うして殺したんだ」

「放、放して、放さなければ口が……」

「よし、ぢや、はなしてやる。さ云へ」

平津は咽喉をつかんで差し上げてゐたより子を地上におろした、が、まが咽喉をつかんだ手はゆるめずに

「さ、早く云へ」

と威嚇的に叫んだ。同時に「正しき力は權力なり」と云ふ句が、ふと心に浮んで來た。

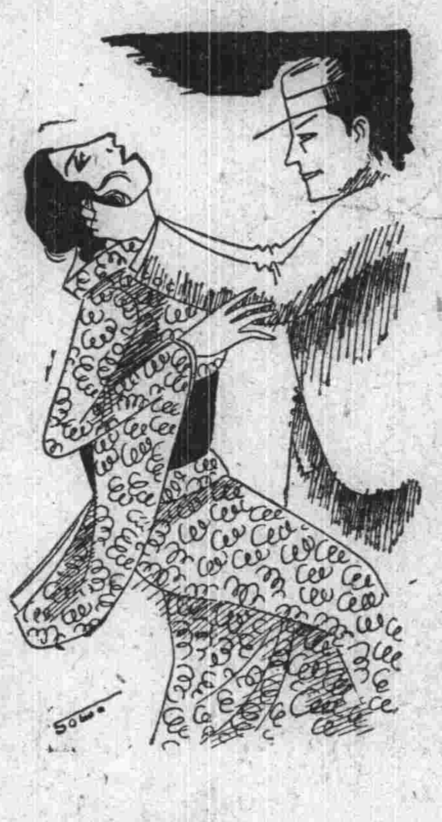

柳壇

便衣隊　高橋月南選

遼陽　星野　花瓢
便衣隊うつかり擧手へ見破られ
敗殘が背をぬいで便衣隊
便衣隊化けそこなつて捕虜となり
エプロンを取れば女給の便衣隊　奉天　糸永　奇峰
捕まつて一皮はげば正規兵
金儲け女も混る便衣隊
皇軍のなやまされてる便衣隊　旅順　和泉　清風
便衣隊爆撃機には膽ひやし
恐しや上衣を脱げば便衣隊　大連　中川　盧舟
便衣隊支那一番の勇者なり　大連　吉田　清涼
銃撃にはじめて氣づく便衣隊　奉天　笠原　青蛙
敗兵の性こりもなく便衣隊
皇軍の便衣に惱む市街戰
便衣隊敗殘兵の捨てどころ
結局は喰はんがための便衣隊

何くわぬ顔が使命を持つてゐる　普蘭店　求本登志緒
便衣隊うしろ暗さに打つ動悸
便衣隊警戒網をぬけて息
きも玉が土民でごまかす便衣隊　大連　赤井　一村
窮策を救國といふ便衣隊
ルンペンが早替して便衣隊
今日は土匪明日は日雇ひ便衣隊
便衣隊一皮剝けば正規兵　長春　上倉　泥柳
捕はれた便衣案外間抜けて居
便衣隊に孃の夜話を脅かし
謎のよに便衣部落を脅かし
強盗と正規兵便衣使ひ分け
潜入の便衣三段ぬきに出る　周水子　玉木　包山
便衣隊日本兵もちと弱り
ピストルを持てばむつきに便衣隊

強盗も長衣を着れば便衣隊　大連　菅良　澄人
便衣隊便衣隊から便衣剝ぎ　大連　林　子禾
便衣隊下の上衣が彈丸かくし　旅順　岡野　榮丸
暴虐の限りをつくす便衣隊
皇軍に逮捕されたへ脱ぐ便衣
學良の手先きに生る便衣隊
金もさり命もうばふ便衣隊　大連　森田　峰美
新米は銃にふるへて又かくれ　大連　白見　指月
便衣隊哀れ滿洲に住家なし
便衣隊わが爆彈に身を縮め　旅順　上倉　都一
便衣隊一人撃たれて二人逃げ
便衣隊首一つが五千元　大連　新名　臥龍
今日あつて明日の知れない便衣隊
モガまでが調子に乘つて便衣隊
便衣隊捕つて見れば只の苦力　大連　風早　隆
ルンペンが喰はんがための便衣隊
便衣隊掃蕩までが一と苦勞
捕はれた美人の便衣人氣あり　大連　合田　憲坊
二十元命賣りする便衣隊
皇軍の慈悲に泣いてる便衣隊　哈爾濱　西　貞雄
便衣隊我の命を安く賣り　大連　佐々間　句雀
日軍をいつもなやます便衣隊
結局は醜がすだけの便衣隊
便衣隊もう觀念の目をつぶり
たくらみを上衣で包む便衣隊
便衣隊悪案にあまる星月夜
便衣隊大膽になる暗の路地　周水子　内田まなぶ
捕まつて泣きを入れてる便衣隊
敗兵も便衣になつて強くなり　旅順　白井　櫻巷
便衣隊志士のつもりで潜入し
殘忍と掠奪の上手な便衣隊
便衣隊喰へぬ奴等を狩り集め
國よりも金が大事な便衣隊
大洋の外に目のない便衣隊　大連　長谷中通佑
便衣隊支部の勇士の跡に入り
日當の多寡で働く便衣隊
便衣隊三勇士聞いて膽つぶし

愛國の士で巣喰つてる便衣隊　大連　水野　瀟
便衣隊錢一元の命なり
便衣隊金を貰へばそれで濟み
十九路軍便衣隊をたのみにし　大連　稲岡　雨敦
遮二無二に便衣ピストル握らされ
便衣隊命を金にかへて射ち
縛られて便衣の度胸べそをかき
便衣隊首の相場を聞いて立ち　大連　藤富　淀月
便衣隊土龍はご道をつけ
發虐の不明は便衣隊になり
便衣隊捕まるまでの氣の強さ
便衣隊新聞種の腕もなし

○　高橋　月南
便衣隊さぎれ〳〵の酒を飲み
命數は一彈ごとに迫つて來
便衣隊遁げるに邪魔は長衣を着

第一局 滿日特選碁戰

互先　長谷川　章（四段）

四目込出　先番　呉　清源（四段）

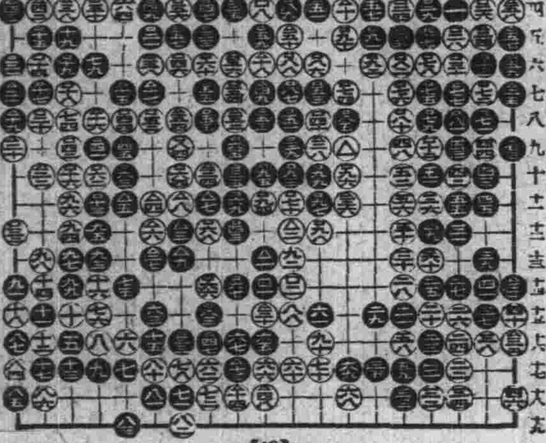

―【13】―

●二四一	チ一
○二四二	ソ四
●二四三	ツ四
○二四四	レ一
●二四五	ソ一
○二四六	タ一
●二四七	チ十六
○二四八	ヌ十八
●二四九	ヌ七
○二五〇	リ五
●二五一	チ四
○二五二	ル八
●二五三	ヌ八
○二五四	ワ八
●二五五	チ七
○二五六	ル六
●二五七	イ五
○二五八	イ四
●二五九	イ六
○二六〇	ニ十三

新刊紹介

▲**文學時代**（四月號）本號は例號の卷頭隨筆と代り中川、正家、古賀三畫伯の「麗日風景」で趣きを變へ同じく例號の「社會時評」の代りに「上海事件の裏と表」をのせてゐる、又最近擡頭の兆あるファッシズム文學に關する千葉龜雄氏の「ファッシズムと文學」それに「新聞記者が最もショックを受けた瞬間」を及び可憐な小品のシリイズ城戸川、矢田、大谷、松田の六女流の「春の哀歌」を特輯し、これに對し德川、松井、大辻の「春のユーモア」を盛つてゐる、更に「四月馬鹿の話」「シベリア監獄秘話」「巴里の歡樂地帶」等の興趣豐かな記事及び創作讀み物としては宇野千代「前田良助の話」中村武羅夫「蜘蛛」並びに川端、吉田、岩藤氏等の傑作、佐々木、夢野兩代の探偵小説、村松、岡本兩氏の大衆小説等何れも力作もののみである、（東京市牛込區矢來町新潮社發行、定價四十錢）

けふの放送

大連 JQAK

四月一日午前六時三十分

▲午後六時十分ニュース

▲露語講座「テキスト第三十一課」大連語學校講師グロースマン

（以下内地中繼七時）

▲花の夜（第一夜）

▲落語（百年目）　三遊亭圓遊

▲都おどり（京都祇園新地歌舞練習場より中繼）「都の壽慶」考案京都祇園新地甲部歌舞會（場景、十三景）作詞猪熊淺麿、作曲小林靜子、同北村初子、鳴物吉田琴子、振付井上春子（地方）彈唄ひ編集、竹吉、春千代、琴勇、里松、小友、つやゑ、たき勇、玉葉、竹道（おはやし）小鼓君鶴、小豆、玉歡壽、清二、福千代、富太郎、清勇、勝太郎、菊春、加蝶、はじめ

▲講演（奉天より）「錦西土匪討伐一挿話」軍司令部歩兵少佐堤雄平

（以下大連放送局より）

▲職業紹介事項

▲天氣豫報

▲ニュース

▲中國劇（問樵關府）連東俱樂部々員

婦人俱樂部（四月號）

「婦人書翰文範」を附錄につけ第二附錄に「諸流生花獨習カード」記事では「肥えた經驗、瘦せた經驗座談會」「お金のため方殖し方實話」其他有益な讀物が多い

世界智識（四月特輯號）

四月號では「世界的五大運動の展望」と「上海事變に關する」ものを特輯としてゐる。前者では、イタリヤとドイツで盛んなファシズムの運動を中谷武世氏が五ケ年計畫とともに益々實力を見せてゐるインターナショナルの運動を赤松氏が世界を風靡する民族主義運動を米田實氏がブリアンが高調した歐洲合衆國運動を稻原勝治氏がユダヤ人の主義運動であるシオニズムを安江仙弘氏が執筆されてゐる。後者は上海事件の經過と批判を石丸藤太氏が事件の及ぼした國際的波紋を稻原氏が、わが軍を惱ました地形については井上大尉が、支那新聞の誇大な報導については金子二郎氏が上海を中心にして列國の企業狀態を高木陸郎氏が執筆されてゐる。その他、世界財界の動搖について四篇が附錄されてゐるばかりでなく東アフリカの實地を親しく踏破した荘司茂樹氏の記事があり、その他有益な面白い記事と寫眞が滿載されてゐる。（本號特別定價八十錢送料三錢東京市麴町區飯田町一ノ十九新光社發行）

春蒔種子の無代配布

岡山縣營園藝試驗場にては送料實費として切手十錢を送れば例年の通り實驗上有益の種苗及び西洋草花種子二十種栽培の注意相添へ何人にも無代配布する旨同場より通知ありたり

現代

特殊な記事では「ファシズムと愛國運動」「日米戰爭近づく」「現代の人物を語る座談會」「滿洲國首腦者の半生」其他滿蒙談、人情談スポーツ等珠玉記事揃ひだ

文部省後援の 國民工業學院 愈々本科生募集

完備せる組織的な通信教授　工業通信教授に一新機軸

工業知識の普及と工業道德の涵養を主たる目的として井上角五郎氏理事長となり、眞野文二博士を總長として昨年開設された本邦唯一の綜合的工業通信學校、財團法人國民工業學院は、流石に文部省が後援し、專賣局、製鐵所、陸軍作業部隊、海軍艦政本部等の諸官廳が會員となり、民間一流の工業家、工場主、教育家を網羅して公益法人とし、文字通り官民合同の通信教授と銘打たれた丈あつて、その躍進振りは豫想外に顯著なものがあり、着々その地歩を擴充し、この三月には豫期以上の成果を收めて豫科第一回を終了した。愈々四月から豫科第二回と共に、同學院獨特の斬新な學制と誇稱する本科の講義を、物理應用工學科（機械電氣、船舶、航空關係）化學應用工學科（工業化學、冶金關係）構造工學科（土木、建築關係）の三大部門に分つて開始する。この三科は本邦凡有工業を三大別して、その各々に適應する樣綜合組成されて居る。斯の如き組織的な完備した通信教授法は、日本に始めて試みられるもので、工業通信教授にエポツクを劃するものといふべきであらう、勿論教科書は一流の學者實際家の編纂に係る權威あるもので普に工業從事者のみといはず、一般的に好個の參考資料なるを疑はぬ。

同學院では、目下各種の特典を設けて大々的に生徒を募集して居る。（學費一ケ月豫科六拾錢、本科七拾錢、照會先は東京、銀座、六ノ六交詢ビル國民工業學院編纂所）

春や春　**梅毒かさ**

ニキビに似た吹出物に注意

馬鹿になる腦梅毒

のどけき春が來た、春は體内潜伏の毒が跋扈しだし全身を荒し循る腦を害し、神經を傷め、皮膚を侵しニキビに似た吹出物となつて、美貌を害ふ、梅毒、淋毒、横痃、には今日初めて發表の内用アンラク錠を特藥に用ひキレイに治してしまへば心配ない、毒の爲に醜變さま〴〵の形の腫物、ふし〴〵痛よこね、淋巴腺、便秘、等に苦しむ人は早く本劑を服用して毒氣のない美體に改造するのが肝腎だ、すておくと鼻は落ち咽喉に孔があき終には腦梅毒やセキズイ病で斃れる、一刻も早くアンラク錠で體内に潜伏の毒を驅除せられよ。

藥價　五回分卅錢、九回分五十錢、十九回分一圓、六十回分三圓、徳用百四回分五圓、送料無料、代金引換は送料二十五錢切手にて前納の事。

東京本郷區菊坂町五十二
本舗　河合洋行
振替東京四六一八二
發賣元東京日本橋　玉置合名會社
大連連鎖街電二二〇二
代理店　日新堂藥局

佛蘭西料理
カフエー　翠香
浪速町四丁目
電西四六三番

春…防寒具・毛皮類の保存期來る

冬物御保存のお手入れはクリーニングが必要です
皆樣御指定の渡邊は完備せる大工場を有して居ります

WATANABE, DRYCLEANING HOUSE, DAIREN BRANCH,
AUTOMATIC CONTINOUS CHEMICAL CLARIFICATION SYSTEM.

和洋服・毛物・絹衣類一切丸洗・シミ拔專門

渡邊ドライクリーニング大連支店

歐米最新式機械完備せる　工場の一部

自動循環化學的揮發油洗濯清淨裝置

滿鐵消費組合特約　大連土木建築業購買組合指定

渡邊ドライクリーニング大連支店

大連市淡路町四四番地（大廣場小學校前）
電話四六九九番

No. 44 AWAJI-CHO, DAIREN, TEL. 4699. OLD MANSYU NIPPO PREMISES.

毎度御引立に預り有難く御禮申上ます、皆樣より弊店の技術本位と期日の迅速及廉價を認めて下さいました爲めか日に增し盛大に赴き設備も遺憾なく完備いたしました、これも一重に皆樣の御引立によるものと感謝致します。

クリーニングのシーズンが參りました、御大切な防寒用毛衣類の御仕舞には是非ドライクリーニングを遊ばしませ又た御着用の衣服がもし汚れてゐたり型くづれが出來てゐましたら御用命下さいませ、合服のプレスシングは御遠慮なく申付け下さい手早く無料で差上ます、弊店は常に御客樣本位にて一々御訪問を御遠慮致し居りますから御用命の際は恐入りますが御電話を下さいませ早速御宅樣の係り員が參上いたします、御電話御不案内の節は局で御問ひ合せ下さい猶御知人へも御洩し下さる樣一重に御願ひ申上ます。

店主　再拜

内科　外科
性病、X光線科
痔疾一切（新設）

ドクトル メヂチーネ　近藤寛次郎

近藤病院

三河町四　電話五四九六番

鑛業に關する總ての御相談に應じます

大連市兒玉町四　電話六五四四番

八丁鑛業所

脱毛

普通脱毛の第一期には雲脂が多い。其中に本劑を用ひれば效果は一層。本劑には本店特製のヘプトール、芳香精、其他數劑を含んで居ります

○ミツワ養毛液
みつわ・ぬけげどめ

適應症
雲脂の過多。痒み。脱毛の過多。若禿。毛髪薄き。急性熱病、産前後、皮膚病或は精神過勞、其他の原因による脱毛。其他脱毛を防ぎ毛髪の發育滋養を助く。

一壜 六十錢

右ミツワ家庭藥中の養毛液と共に左記頭髪用香水が有ります。毛髪の發育を助け榮養を良くし雲脂を防ぎ、爽快な佳香は頭腦を清新ならしめます

頭髪用香水○ヘーアローション（ミツワ月の雫）
化粧品店、藥店、雜貨店にあり　大壜一圓二十錢

著名の藥店にあり・最寄に品切れの節は本舗より直送す
郵券代用三圓以下よろし（市内一壜一函にても配達）

○ミツワ石鹸本舗　丸見屋商店
東京兩國・振替東京七一〇

鼻病

製劑監督　藥學博士 醫學士 小平 勳氏

鼻腔内分泌腺を調節し且消炎作用あるを以て鼻病に確實なる効ある

○ミツワ鼻病液
みつわ・はなのくすり

適應症
鼻閉塞　鼻充血　鼻加答兒
鼻出血　臭鼻症　鼻粘膜腫脹
鼻汁過多

壜入 四十錢

他に
ミツワ點眼液　壜入 二十錢
ミツワ齒痛液　壜入 二十錢

御申越次第進呈　ミツワ家庭藥説明小冊子あり
直接販賣店規定御申込次第送呈

C.27

壁塗料の王
ピースー

大連　上海
滿洲ペイント會社

藥學博士河合龜太郎氏　創製
日・英・米・佛專賣特許
醫學諸大家實驗推奬

○濃厚肝油
みつわ・ヴイタミン

化學工業博覽會金牌・進歩賞
東京博覽會優良國産賞牌
帝國發明協會優等賞受領

本品のV・A濃度はロヴイボンド比色計の二〇〇乃至三〇〇青色單位（カール・プライス法）に相當す。

賣捌　藥店・和洋酒食料品店・雜貨店にあり。最寄に品切れ等の節は本舗より直送す
郵券代用三圓以下よく（東京市内は一瓶にても配達）

用量用法其他詳細は添附説明書

肝油の効能をヴイタミンAのみに歸すべからざるは論無き所、更に本品は普通肝油と違ひ、大人極大量でも一日の量僅に茶匙に輕く一杯にて充分、臭味少く、胃腸を勞せず下痢を起さず、費用僅少、理想の滋養強壯料

五歳以下一回三乃至八滴
十五歳以下一回八乃至十五滴
大人一回十五乃至三十滴づゝ一日二乃至三回

文獻・説明書進呈

一、肝油の効顯著しきも、然も其如何にも飲辛きと併せて胃腸を損じ易く、必要量を連續飲用し難き場合頗る多きを慨し、苦心研究の結果遂に本品を發明せり　日・英・米・佛國特許の特殊操作により、最良最強の國産肝油を（國産肝油は概して歐米市場のそれに比し、ヴイタミンA濃度の頗る強大なる例多し）精製濃縮し、ヴイタミンA・D等主要成分の含量を著しく增大せしめたり。即ち肝油天然の本質を變ずる事無くヴイタミンAの如きは其含量不定なる内外肝油の五乃至三十倍の濃度に含有せしめたり。

二、故に用量は普通肝油の十分の一にて足り、大人一日量普通肝油十乃至三十瓦に對し、本品は一乃至三瓦を用ひれば充分なるが故に、大人極大量にして一回僅かに三十滴宛日に三回、又は一日一回茶匙に輕く一杯を用ひれば足り、其費用亦一日僅に三錢内外に當るのみ

三、臭味少く、胃腸を勞せず、嘔吐下痢を起さず、春夏暖暑の候と雖も何等の顧慮無く連續飲用に堪ゆ。

定價　百瓦入　一壜　金一圓二十錢

○ミツワ石鹸本舗　丸見屋商店
東京兩國（日本橋區米澤町）
電話浪花（代表）〇〇三・〇〇四・一四八・一六一
振替東京七一〇

C.42

登録商標　ぢ　如件

私ゃ備前の岡山生れ
ぢびる病氣は苦にはせぬ
有名なる専門家傳のみくすり
いぼぢきれぢぢろう、だつこ、ぢ出血ぢ、痛

注意　ぢノ手術、肺病ヲ誘起スル恐レアリ
又手術後再發或ハ子孫ニ遺傳スル患者沢山アリ

切らず、やかず、仕事もやめず
呑んでぢふをる妓の薬

七日分 二円　十五日分 四円　四十日分 十円
送料十銭代引廿五銭
（説明書無代進呈）

販賣店 募集

岡山市帰圭甲南詰
肛門藥商會
振替大阪四九二五三

滿洲代理店
大連市西広場（但馬町入口）
肛門藥商會

沿線へのおみやげは
三色もなか
御好評を頂いて居ります

大連　梅園
電五三二二

超スピードねつトブラ
副作用なき高級新藥

各藥店ニアリ

トンプク
ひなび散

KOKYU NETSUSAMASHI
SEIZAIHONPO
HINA KOEIDO

本舗　岡山日名弘榮堂

滿洲日報

發行人 鈴木□男
編輯人 橋本喜代治
印刷人 木村武雄
發行所 大連市東公園町第一番地 株式會社滿洲日報社

定價 一ケ月 金一圓二十錢 郵稅 金十五錢 一部 金五錢
廣告料 普通一行 金一圓三十錢 特別一行 金二圓六十錢 場所指定 二割以上加算

網目銅版 亞鉛凸版 二色 三色版 寫眞石版
久保田製版所

停戰會議漸く好轉し
數日中には正式調印
日支双方の讓歩により

【上海特電三十一日發】日支停戰本會議も軍事小委員會と併行して本日午前十一時から開催されるが「後日の取極め」なる一句にも支那側代表は個人的には贊意を表してゐる模樣で**政府の回訓は多分強いものらしいが結局これも承認**の外なかるべく幾度か決裂を傳へられてゐる停戰會議も今や既に峠を越したと觀られ**數日中には正式調印**をみるものと期待されてゐる

【上海三十日發】支那側の發表によれば日本側は本日の小委員會において日本人墓地附近以北の閘北をも讓歩する旨意思表示した、右の結果を齎し郭泰祺は午後七時より英公使ランプソン氏を訪問して懇談したが、結局三十一日の會議では**支那側も折れて纏まるものと見らるゝに至つた**

けふ英公使案を討議
わが中央部の意嚮を回訓

【東京三十一日發】停戰交渉は行惱みに陥つたゝめイギリス側は日支折衷の妥協案を提出し三十一日の本會議に提出される事となつた旨田代參謀長より請訓あり、參謀本部では三十日重要協議の結果、白川軍司令官宛重要回訓を發した、而してイギリス側の折衷案に對する陸軍側の意向左の如し

一、日支停戰確保のため今後一切の敵對行爲をなさゞる事は現在でも我軍は軍事行動を中止してゐるので承認する

一、支那軍は後日取極めが成立する迄現在の位置に止まり進出せざる事は今回の我軍の行動が上海の平和を確保する目的を有する處から當然の事である

一、**我派遣軍の撤收は全然自主的**で外國の容喙を許すべきものでなく、殊に支那の要求するが如き二月十八日以前の線に撤收するが如きは應諾し難い、閘北、江灣、吳淞の線は軍の用兵作戰上絕對に讓歩不可能で、圓卓會議の見極めもつかぬに派遣軍を**租界の線に撤收するは今回我軍の上海派遣の目的たる上海平和確保を全然放棄するもの**である、從つてこの點は少しも讓歩出來ないそのため會議が決裂するも仕方がない

一、支那軍の不進出、我軍の撤收實行を監視するため日、支、米、英、佛、伊の代表からなる**國際委員會を組織する事はこれを承認する**

一、我軍の飛行機を以つて支那軍の狀況偵察は非常時の外これを禁止する事になつてゐるが、我軍は練習上**飛行停止は不可能**である

一、本協定の調定をみた場合一週間後に撤收開始し**最大限六週間內に撤收を完了**する事を承認する

草案第二項諒解成立

【上海三十一日發至急報】**支那側の讓歩により停戰會議草案第二項は本日本會議において諒解成立した**

我案の貫徹に努める
この上は一歩も讓り得ず

【上海三十日發】小委員會は險惡な空氣の內に午後三時より開かれ午後五時四十五分まで我撤兵地域につき討議したが支那側は撤收地域として淞滬鐵道以東新公園より江灣競馬場まで更に同地より東に折れて引翔港に至る所謂租界隣接地區を主張して止まず、日本側は閘北より江灣、張華濱を經て吳淞に至る淞滬線より黃浦江岸に達する一帶の地區を主張し實際上の問題として支那案の如き小地域に大軍を收容する事の不可能なることを理路整然と說明せるも、支那側は頑として聞かず何等纏まる處がなかつた、この結果田代參謀長は政府に請訓し明日の小委員會においては最早一歩も讓ることなく單に支那のイエスかノーかを聞き、應ぜぬ時は本會議に持越して決裂を賭しても我案の貫徹を圖る事となつた

我哨戒線に
敵兵出沒

【上海三十日發】軍司令部午後五時發表、裴家の守備隊より派遣せる我將校斥候は二十九日午後零時半西竹橋北方において萬家宅附近より自動小銃を有せる敵の射擊を受けこれに應戰擊退した、又同日午前十一時我○○隊より出動した斥候は通庄南方塘衞行にて熙王廟北方渡場の北岸及び南岸數個所より自動小銃を有する約五六十名の敵より射擊を受けこれに應戰擊退した、最近敵兵斥候の我駐屯線侵入甚だしく彼我斥候の衝突はこの外連日行はれてゐる

請訓の要點

【上海三十一日發】田代參謀長は三十日陸軍中央部に對し廿九日の停戰會議の結果を報告請訓する處あつた、要點左の如くである

一、戰鬪行爲中止に關しては便衣隊の字句を除き總て戰鬪行爲の字句を用ひ日支意見一致した

二、支那軍の位置については後日取きめる迄の上に平和克復後と附加する事にしたが、支那側同意せず留保

三、我方撤收プログラムの點は我において留保

四、我方撤收線については兼ての中央部との打合せにより大場鎭劉行鎭を含む最初の案を讓り閘北、江灣、吳淞を連ぬる最後案を出したが支那側承服せず

五、飛行機の件は我において留保

右につき請訓したものであるが、中央部では眞崎、梅津、古莊、橋本各部長、小磯次官ら協議し更に三長官會議を經て回訓したが、概ね本問題の撤收線は圓卓會議に影響する處多きを以て極力我最後案を主張し決裂も止むを得ないといつてゐる、然し結局支那は內心惧れてゐる故決裂するが如きことはあるまいと中央部は樂觀してゐる

日本側の
最後的決意

【上海三十一日發】田代參謀長は本日午前九時半總領事館に重光公使を訪問し乘るか反るかの瀨際に立つ本日の停戰交涉本會議に臨む我方の方針につき重要協議を行ひ支那側が小委員會において依然頑冥振りを繰返す時は小委員會をその儘中止して本會議に合流せしめわが主張を堂々押し通す事に最後の決意を固めた

滿洲國を討伐する
リツトン卿の質問に對して
國民政府當局が答辯

【南京三十日發】調査員一行は本日國民政府要人と第二回の懇談會を開催したが、リツトン卿は若し日本軍が滿洲より撤退したなら支那は如何なる手段によつて滿洲を統治するかを質問したが支那側は軍隊を派遣して反逆者を討伐すると答へ、又滿洲國が調査團と同行する參與員顧維鈞の入國を拒まんとしてゐることに對し如何なる對策を執るべきかについて協議したが決定を見ずに散會した

郭光武氏に
博士號を授與

【東京三十日發】奉天の郭光武氏は京都帝大に博士論文「精神性發汗に關する研究」を提出中の處三十日醫學博士の學位を受けた

南京滯在延期

【南京三十日發】國際聯盟支那調査委員一行は南京滯在を二、三日延ばすに決したが、一行は漢口視察後再び船で下江し南京に滯在するはず

顧維鈞リ卿訪問

【南京三十日發】顧維鈞は今朝リツトン卿を訪ひ長時間協議した

三省辦公署
北平に急設
綏靖公署苦肉策

【天津三十日發】北平綏靖公署は聯盟調査員の北上を機に滿洲新政府を妨害するため北平に遼寧、吉林、黑龍江の三省政府臨時辦公署を急設し歡迎その他一切を取扱ひ滿洲政府の實質はこの臨時辦公署に在る事を認めしめんと計畫中である

上海各團體
開市聲明

【上海三十一日發】市民聯合會等の各種商業團體は明四月一日より愈々總罷業を中止して開業する事となつたので、今朝開市の峻嚴なる長文の聲明を發表し同時に蔣介石に對し增兵を求め失地回復を議し、工部局參事會次長フイツツセンデン氏に對しては虹口方面の警察權を日本海軍の手により回復し支那商人の營業を保護せよと要求の嘆願書をも政府に提出した

重任を帶びて
勇士奧地へ
けさ大連驛を出發

三十日御用船あいだ丸で來連關東倉庫に於て滿洲における第一夜を明かした第二師團補充兵中野砲兵第○聯隊、工兵第○大隊、騎兵第○聯隊約四百の勇士はいよ〳〵重き使命をになふて皇國の生命線を護るべく市川輸送指揮官の命により三十一日午前十時三十分發列車で駐屯地たる海城、鐵嶺、公主嶺等へ向け出發したが驛頭はこの我等の勇士を見送る市民で埋められ萬歲の聲は驛ホームを搖るがし國旗會旗は林立し、軍歌に和して動く小旗の波は勇士に對する感謝に滿ち〳〵てゐた【寫眞は大連驛出發の勇士】

余等は日支兩國
特使として働く
リツトン卿の演說

【南京三十日發】リツトン卿一行は廿九日夜林森の歡迎晚餐會に出席し席上リツトン卿は左の如き演說をなした

予等が日本滯在中芳澤外相は東洋の平和確立保持が日本の外交政策の礎なりといはれたるに對し、予は予等は聯盟の特使なると同樣日本の特使である、何故なら我等の使命の目的も其處に在るからであると答へた、今予は同樣に予等が支那の特使として働くことを許されたい

なほ一行は今夜は蔣介石の歡迎會に列席した

中間地帶の警備

【北平三十日發】日本軍撤收後の中間地帶警備のため國民政府は模範警察たる當地公安局巡警一千名を急派するに決し先發隊五百名に今朝から訓練を開始した

漢口は平穩

【東京三十一日發】海軍省着電、漢口租界の警備陣地は漸次撤回せられ支那側は戰時施設を除きつゝあり、當地は平穩である

七年度の實行豫算
きのふ閣議にて決定

【東京三十日發】三十日の閣議で決定した昭和七年度實行豫算は左の通りである【單位千圓】

歲入	經常部	一、二六〇、七七六
	臨時部	一二三、五三八
	計	一、三八四、三一四
歲出	經常部	一、一四四、一〇八
	臨時部	三〇八、一六七
	計	一、四五二、二七五
差引歲入不足		六七、九六一

これを各省內譯にすると次の如し

皇室費	經常部	四、五〇〇
	臨時部	ナシ
外務省	經常部	一四、八二一
	臨時部	三、六七八
	計	一八、四九九
內務省	經常部	四三、七八〇
	臨時部	五六、九四五
	計	一〇〇、七二五
大藏省	經常部	二九六、五二四
	臨時部	一二、四六八
	計	三〇八、九九二
陸軍省	經常部	一六五、八八〇
	臨時部	四九、五四二
	計	二一五、四二二
海軍省	經常部	一三八、三九一
	臨時部	九六、四五一
	計	二三四、八四二
司法省	經常部	[illegible]
	臨時部	[illegible]
	計	[illegible]
文部省	經常部	[illegible]
	臨時部	[illegible]
	計	[illegible]
農林省	經常部	[illegible]
	臨時部	[illegible]
	計	[illegible]
商工省	經常部	[illegible]
	臨時部	[illegible]
	計	[illegible]
遞信省	經常部	二八八、六九〇
	臨時部	三六、九〇八
	計	三二五、五九八
拓務省	經常部	二一、一三八
	臨時部	一、一一〇
	計	二二、二四八

右は計數整理の結果多少の變更を免れず

關東廳實行豫算
二千六百六萬圓
前年より三百卅五萬圓增額

【東京特電三十日發】關東廳七年度の實行豫算については在京の西山財務部長、松崎總理課長の手により拓務省に書類を提出、說明了解を求めてゐるが、廿九日査定を終へ之を大藏省に廻附する段取りとなつた、七年度の實行豫算總額は二千六百六萬圓にして、內追加豫算六百六十八萬圓、この分は特別議會に提出承認を求めることになる筈である、これを六年度の實行豫算二千二百七十一萬圓に比すれば三百三十五萬圓增加である、既に行政整理により約九十萬圓を浮せて尙この增加を見たるは大體滿洲事變費が相當多額に上つた爲である、尙大藏省の査定一兩日中に終る見込であるが幾分の削除は免れぬ模樣である

關東廳辭令（二十九日附）

關東廳技手 山浦貞
任關東廳農事試驗場技手

（二十日附）

關東廳理事官從七位 山中德二
任關東廳事務官叙高七等
關東廳屬從七位勳六等 奧山嘉兵衞
任關東廳理事官叙高等官六等
關東廳警部從七位勳八等 田中定三郎
任關東廳警視、叙高七等
關東廳專賣局屬兼理事官 正七位勳六等 布施信平
任關東廳專賣局理事官、叙高等官六等
關東廳技手 三田昇之助
任關東廳技師叙高等官七等
關東廳農事試驗場技手 山浦貞
兼任關東廳技師叙高等官七等
旅順工科大學書記 寺田倫
任旅順工科大學事務官叙高等七等
關東廳中學校書記從七位勳七等 西啓次郎
任關東廳視學官叙高等官七等
關東廳遞信副事務官 土屋義郎
同 三木卓
昇叙高等官三等（各通）
正六位勳五等 土屋義郎
正六位勳五等 三木卓
叙從五位
正七位勳六等 奧山嘉兵衞
叙正七位
三田昇之助
山浦貞
寺田倫
叙從七位（各通）
關東廳事務官 山中德二
內務局勤務を命す十級俸下賜
關東廳理事官 奧山嘉兵衞
六級俸下賜長官々房秘書官勤務を命す
關東廳技師 倉賀野晉
二級俸下賜
關東廳警視 田中定之助
八級俸下賜、警務局衞生課勤務を命す
關東廳技師 三田昇之助
九級俸下賜、大連警察署勤務を命す
關東廳技師 山浦貞
內務局農林課勤務を命す
關東廳專賣局理事官 布施信平
九級俸下賜
旅順工科大學理事官 寺田倫
九級俸下賜
關東廳視學官 西啓次郎
九級俸下賜、內務局學務課勤務を命す
關東廳技師兼關東廳農事試驗所技師 倉賀野晉
依願免本官並に兼官
關東廳視學官 櫻井勤四郎
依願免本官
關東廳屬兼關東廳遞信副事務官 橋本植助
依願免本官
關東廳屬 橋本植助
依願免兼官

追加豫算の
財源
全部公債による

【東京三十一日發】七年度追加豫算は主計局、各省間に尙折衝の上、來月七日迄に取纏め閣議に附議されるが、その結果追加豫算として承認されるものは全部公債財源によるものであり、事業公債で實行出來るもの以外歲入缺陥としてこれ又赤字公債により支辨される

復活要求と
財源難

【東京三十日發】政友會內閣の政策を具體化すべき七年度追加豫算七千萬圓は豫期された如く三十日の豫算閣議席上各閣僚より强硬なる復活要求あり、各重要政策につき議論百出し單に實行豫算のみを決定し追加豫算は來月七日迄持越されその間高橋藏相、各省大臣の政治的折衝に委ねられる事となつた、高橋藏相の立場としては滿洲事件費公債を除いた新規公債を二億四千萬圓以上增額する事は日銀に不能を强ふる事であり、公債相場の暴落、通貨の恐るべき膨脹を招來し、財界に非常なる惡影響を及ぼす惧れが多い事を極度に憂慮してゐる、斯くて高橋藏相が如何なる解決方法を講ずるか非常なる注目を持つてゐる

豫算復活要求額
總額五千萬圓に上る

【東京三十一日發】七年度追加豫算に關して各省の復活要求猛烈を極め合計五千萬圓以上に達した、この數日間は財務當局を廻つて各省の豫算爭奪戰が演ぜられる模樣である

各特別會計
事業公債

【東京三十一日發】大藏省は三月三十一日昭和六年度各特別會計事業公債殘額を發行するに決定した金額は

一、鐵道事業公債 二千四百萬圓
一、臺灣事業公債 五十萬圓
一、關東州事業公債 五十四萬圓

首相伊東伯訪問

【東京三十一日發】犬養首相は三十一日午前十時五十分永田町の私邸に伊東巳代治伯を訪問し時局問題について懇談を遂げた

滿洲醫大に於て
教授會設置
學位令施行の前提

滿鐵では卅一日附社報を以て滿洲醫科大學の職制改正を發表した、右は今回新に教授會を新設して大學長を議長として學科課程、學生の試驗並に學位請求論文の審査等に關する事項の審議機關とせるもので醫大の滿洲學位令施行の前提として行はれたものであるが醫大では右教授會新設の正規の手續きを文部省に對してなすと同時に資格條件の完備による學位賦與權の認可申請をなす筈

財部大將近く
後備役に

【東京三十一日發】海軍大將從二位勳一等功二級財部彪は明日を以て滿六十五歲の停年滿期に達するので左の如く後備役仰付られる筈である

海軍大將 財部彪
後備役被仰付

大將は海軍に奉職する事四十四年の長きに亘り現に前官禮遇を賜つてゐる、明治廿二年兵學校卒業以來要職に歷補され加藤友三郎、第二次山本、加藤高明、若槻各內閣

關東廳辭令

【東京三十日發】

關東廳理事官 山中德二
任廳事務官（七等）
關東廳屬 奧山嘉兵衞
任廳理事官（六等）
關東廳中學校書記 西啓次郎
任廳視學官（七等）
關東廳警部 田中定三郎
任廳警視（七等）
關東廳技手 三田昇之助
任廳技師（七等）（各通）
關東廳農事試驗場技手 鴨脚光朝
關東廳農事試驗場技手 山浦貞
兼任廳技師（七等）
關東廳專賣局屬兼廳理事官 布勢信平
任廳專賣局理事官（六等）
旅順工科大學書記 寺田倫
任工科大事務官（七等）

奉天省各學校
四月中旬開校

奉天省教育籌備處は四月五日を期し早く教育廳に改組し、事變以來休校中の各中等學校の一部を四月中旬より開校の豫定で二十九日省政府に申請したが、右開校に伴ひ經費月額大洋五萬元を要すると【奉天電話】

市豫算認可

大連市昭和七年度歲入歲出豫算は市會決議を經、市役所より大連民政署に對し認可申請中であつたが三十日附認可となつた

▲田中都吉氏（特命全權大使）卅一日朝九時發列車で赴奉

▲大宮良吉氏（ジヤパンタイムス滿洲支社長）三十一日夜大連發渡奉

▲井村稚量師（本派本願寺支那開教總長）三十一日朝急行にてチチハル方面へ

▲岩本海量師（同幹事）同上

▲富田啓吉氏（前關東廳理事官大連民政署庶務課長）退任挨拶のため三十一日各方面を訪問

▲木村良亂氏（奉天領事）卅一日午前八時着急行で來連ヤマトホテルに投宿

▲梅本鳳泰師（沙河口日蓮宗大法寺上藏）日蓮宗全滿代表布教師協議會出席のため四月一日出帆のあめりか丸で歸國の豫定

▲石川登盛氏（朝鮮平安北道知事）三十一日上り旅客機で新義州へ

▲田中俊一氏（朝鮮平安北道知事官房主事）同上

布哇で太平洋沿岸紡績會議開催・日本アルゼンチン貿易協會成立、世界經濟界種々の動向を見る。

◇

聯盟支那調査員、南京滯在を延期し、漢口視察後再び南京に下る期日、支那調査が目的であるから、肝腎の本場上海の調査に十分力を竭すは當然。

◇

上海の各團體又しても、調査員の早く滿洲に入るを請ひ、上海南京漢口の調査を無用の長逗留と云ふ、非常識にも程があらう。

◇

南京政府、日軍撤退すれば滿洲國を討伐するといふ、解決を聯盟に任せた意味が無い。

◇

張學良、滿洲問題說明委員に高紀毅を任命す、此人の排日振りは有名だから適任であらう、尤も他に適當人物もゐない。

◇

支那の國際聯盟會費分擔額は最初より拂はず、昨年九月までに百八十萬弗の滯納を溜めてゐる、此程やつと第一回分九萬三千弗だけ振込んだ。

「東亞の進一本武」

絕讚！麗人の熱演
愈々初日二日目滿員
全市人氣の焦點！
入江たか子の實演
大尉の娘
主なる共演者
東坊城監督
菅井一郎
唐松澤子
其他新人出演
滿員！滿員愈三日目
今更言ふまでもない入江たか子孃の熱涙溢るる演出！燃ゆる彼女の藝術熱はこの大尉の娘の大舞臺を生む！
新興キネマ時代超特作・仁科熊彥作品
江戶育ち 業平小僧
嵐寬壽郎 嵐德三郎 望月禮子 主演
寬壽郎が十八番の當り役！新作業平の痛快さ
新興キネマ時代特作・中島寶三作品
御意見番登場
結城重三郎・嵐璃德出演
特別興行に付き從來發行の招待券は今週は通用致しません
映畫のみ明日變更！實演は續演致します
値上せつ六十錢
大日活
開演晝十二時半・夜六時半
イワキ町・電二二〇〇〇

子供用
テツカブトと
お待ち兼ねの春のお帽子がまゐりました
浪速町銀座通
西野帽子店
電話二三一五八番

大連市西廣場西入る電車通
池田小兒科專門醫院
池田嘉一郎
電話六三六五番

北滿の匪賊愈よ猖獗

昨夜東部線陶賴昭に匪賊一千名來襲

吉林軍と交戰し撃退さる

烏吉密河にも來襲

【ハルビン特電三十一日發】三十日夜約一千より成る匪賊團は東支南部線陶賴昭驛を襲ひ一里半の地點まで來たが吉林軍と交戰撃退された、同地には滿鐵混保係員二名および鮮人多數居住するので三十一日午前八時三十分ハルビン總領事館から警官十三名保護のため急行した吉林軍は匪賊が再び來襲するものと思ひ逃げ腰である、また東支東部線烏吉密河驛に三十日夜八時約一千五百名の匪賊來襲、わが守備兵のため撃退された

明朝三方から包圍し農安の匪賊を大討伐

空陸相呼應し總攻撃

三十日早朝長春を出發した清水枝隊及びハルビンより南下し米砂子驛に下車したハルビン方面隊の兩隊は途中賊影を見ず農安街道を前進中であるが、若しこのまゝ何等の事故もなく前進し得る場合は四月一日午前三時頃までに農安より八キロの地點に到着する筈である、なほ三十一日午前十時頃農安に向け出發した張海鵬軍二千餘名は日本軍と相呼應して一日午前六時を期し農安を包圍中の匪賊に對し一齊總攻撃を開始する筈である、而してこれが攻撃の陣形は農安を中心として西南北の三方八キロの一帶に亘つて賊軍と對峙空陸連絡をとり飛行機の偵察後午前五時までに攻撃準備をとゝのへる筈で右翼吉林鐵道守備隊　滿洲國長春警察隊、吉林警備司令吉興軍約三千名中央は清水枝隊〇〇〇名ハルビン枝隊〇〇〇名、獨立守備隊〇〇〇名北方は馬占山の騎兵部隊四千名で三方より袋の鼠同樣の匪賊を一人も逸さぬ方針で全滅を期してゐる【長春電話】

吉興氏を總指揮官とし滿洲國討伐隊出動

けさ長春出發農安街道を前進

扶餘方面で敗兵邀撃

張海鵬麾下の騎兵約一千五百五十名馬匹一千三百頭は三十一日午前零時三十五分および同五時二十分着臨時列車で長春着　直に寛城子郊外に勢揃し昨日來長した吉林警備隊及び吉林鐵道守備隊の各部隊と合し吉林警備司令官吉興氏を討伐總指揮官とし午前十時より逐次寛城子を出發、農安街道を一路威風堂々とラッパ吹奏裡に前進した、なほ第三回の臨時列車は午前九時二十分着、鐵嶺騎兵第二隊七百十五名、馬匹七百十五頭で一部は長春城內に待機しその大部分は寛城子郊外に集結し前部隊の跡を追ふて農安に出動したが殘餘の主力騎兵はなほ臨時列車で引つゞき長春着の筈である、一方ハルビン方面の主力は本日中に扶餘方面に集結、賊團が北方及び西方に逃れんとする際の退路を遮斷すべく作戰中である、さらに我軍でも地方の治安を亂すこの匪賊を徹底的に殲滅する目的で農安を包圍中の若干の匪賊をさらに包圍しつゝある、從つて空陸相呼應した一大戰鬪が開始されるのはこの一兩日であらうと見られる、しかして滿洲國軍隊がかゝる大掛りの討伐を敢行するのはおそらく空前絶後であらうとされてゐるが今回の討伐はそれほど大主力部隊を大平原に配置し賊の一人たりとも逃げられないやうに討伐網を張つたので戰鬪の火蓋が切られたら壯絶な戰爭パノラマを展開するであらう【長春電話】

滿洲號模型の獻金箱を開く　我等の一滿洲號（飛行機）のために去る二月末日より滿洲號の模型を獻金箱として街頭に活動を續けてゐた全滿洲本派本願寺聯合婦人會では第一回獻金を三月二十五日限りで募集を打ち切り三十一日午前十時より市役所に婦人會員參集して獻金箱を開いたが、計金一千四百二十九圓六錢を得たので一同大喜びで右金額を市役所內中央委員部に屆け出でた【寫眞は模型から獻金を出すところ】

わが清水枝隊散兵し前進

匪賊は移動對抗陣形

卅一日午後一時半飛行機の齎したところによれば清水枝隊は今朝九時二十分農安より南方二十キロ地點六家子を北に向つて通過しつゝあり、午後一時半ごろ大部隊は農安の約二邦里あたりを前進中の筈で今や行進の隊形より散兵に移り町を包圍しつゝ前進しつゝあるであらう農安城內の吉林軍これまで土壁の上にありしが退いて土壁の裏に集結しつゝあり一方匪賊は日本軍の前進を知つて移動し日本軍に對抗し得るやう陣形を整へてゐる、なほ匪賊は二三日來、農民を煽動して加擔せしめ、農家の屋根にも日本國旗を掲げてゐるため爆撃困難を感じてをり、日本軍としても討伐目的は匪賊の頭株にありて農民にないので、今直に爆撃すれば農民を傷めることになり、空陸とも討伐困難を極めてゐる【長春電話】

琿春に大暴動の計畫

暴威を振ふ間島の共匪

【間島特電三十日發】琿春領事分館警察では中國共產黨が四月五日を期し琿春市街に大暴動を起すべく計畫中を探知し廿九日午前三時その巢窟を衝いたところ武裝共產黨員が部落民二百數十名を集めて加擔せしむべく男三十六名、女十名を拷問にかけ死刑を宣告して三名を虐殺七名に瀕死の重傷、數十名に負傷を與へた現場を發見、格鬪して數名を逮捕し引續き檢擧に努力中である

新舊船の賃金差別を要望

縺れる定期船問題

大阪商船では明けゆく滿蒙の良き贈り物として新造船うすりい丸を配航、從來の四航定期船並にあめりか丸を加へて六隻就航せしめ新興滿蒙貨客の吸收に大童で四月一日を期し船車連絡にサービスの改善に或は地盤の獲得に努力をなすことゝなつてゐるが、既報の如くバース問題に對する大連汽船との縺れ、約束ない豫定時間の入港また更に此間早くも船賃問題で相當論議が闘はされてゐる、即ち六隻の定期船中あめりか丸、香港丸級を新造船うらる丸、うすりい丸と同賃金で扱ふは不合理も甚だしいといふのでこの點に關しては嚢に來滿せる本社岡田常務が「考慮しませう」といふことになつてゐたのである、しかるに大飛躍開始を前に控へて何等具體的發表のないのは當然船賃問題はこのまゝ新舊ぶつ込みにて行くことになるらしい、これは一面獨占航路の弊害で正にこの際今日まで在滿邦人に對し貢獻しつゝあつた業績を更に光輝あらしむるべく賃金制度の大英斷が望ましいといはれてゐる、右に關し高見大阪商船支店長は語る

この問題は自分も一寸變に思つてゐるが岡田重役の來滿當時特に話して置いた、岡田重役も「何分考慮しておこう」といはれてゐたのだが未だに何とも話がない、然し成程新造船と古い船とを比較する時に當然こんな問題が起きる筈だが先づ四月の大飛躍を前にして今すぐといふわけにゆかないから本社へも一應話して見やうと思つてゐる

斷乎として匪賊討伐

けふ滿洲國閣議で協議

滿洲國では卅一日午後二時より閣議を開き農安における匪賊討伐に對し各方面よりの情報を蒐めてその方針を決定する筈であるが近時匪賊の横行甚だしく地方治安維持の必要上これ等匪賊を徹底的に討伐し歸順等といふ手溫いことを許さずこれを機會に斷乎たる方針に進むものらしい【長春電話】

告訴日から公訴權が問題化

貔子窩管內の暴行事件で

有効無効の大論戰

被害者の告訴を俟つて公訴すべき强姦罪（由告罪）を警察吏の手で被害者に告訴の意志あるを確めさせた一事を以て公訴した事件が公判審理後、辯護士によつて發見され少なくも該公訴權の有効、無効が問題化した興味ある刑事々件が大連地方法院に持ち上つてゐる

事件は昨年七月卅日貔子窩管內大平屯字老虎峪居住胡棠德（六一）が隣家の張成恩の娘張雙花（八）を附近の高粱畑に連れ込んで暴行を加へたといふ强姦傷害事件である

當時大連檢察局高井檢察官は貔子窩警察署の報告に基き取調べた結果、犯罪事實が明瞭に認められたので同年十月十日起訴手續を執ると同時に電話を以て貔子窩警察署に被害者に告訴意志あるやを確めさせたところ、同署では更に大平屯派出所に命じ直接被害者の親權者に就いて意志を質した結果、起訴當日口頭を以て告訴の意志を表示した　然して該告訴狀は起訴當日派出所に提出され貔子窩署に廻つたのは起訴の翌日九月十九日で檢察局より地方法院に廻附されたのは九月二十一日である、この事實が長島裁判長係公判審理に到り湯淺、松谷兩辯護人によつて發見され公訴手續の違法として問題化したもので卅一日公判廷に於て高井檢察官は論告に於て

大審院の判例によれば警察官及び警察吏は司法檢察官の補助機關として檢察官の反對の意志なき限り代理行爲が出來る權能を有してゐる、故に本件の如く起訴當日に於て被害者が起訴當日司法檢察官の代理機關たる警察吏の手許に告訴狀を提出してゐる以上、法律手續のうへに何等違法なく公訴權は有効である

と主張しこれに對し松谷、湯淺兩辯護人は

內地に於ては勅令五百廿八號を以て警察吏の司法檢察官の代理行爲を認める法律があるが關東州には適用されてゐないから只今檢察官の主張は何等價値なきものである、之を證明する當法院內檢察官の著書の中に「司法警察官は司法檢察官の單なる補助機關であつて獨立の權限はない、從つて告訴の受理權能もなく、提出された告訴は拒絕せず司法檢察官に送附すべきで之が司法檢察官の手許に到着した時、初めて法律上の効果を生ずるものである」と明記してゐる事を以つても本件が法律上の手續を誤つてゐることが認められる、即ち公訴の翌日告訴を受理してゐる事實は告訴なくして公訴を提起したもので該公訴は當然棄却さるべきである

と痛烈に應酬端なくも公判廷に於て論戰の火花を散らしたが判決の結果は法曹界の注目を惹いてゐる

匪賊警戒の布告文

廿八日吉長鐵路局警務署では昨今匪賊の出沒の頻發に鑑み左の如き布告文を各驛派出署に貼布した【長春電話】

一、各驛員は匪賊の襲撃にあつた場合直ちに協力して家族達を避難所に移して保護を加へること

一、匪賊出沒した場合は直に附近の部隊に通報する事

一、驛待合室及び列車內に容疑者を發見した場合は之を嚴重に訊問し且つ携帶品を調査すること

一、日滿職員官舍附近に匪賊らしき者を發見した場合は直ちにこれを逮捕嚴重に取調べること

一、路警官は日本指揮官に出合つた場合これに敬禮し互に敬愛すること

一、列車內及び驛に事變突發せる場合は直に日本軍と同一行動をとり交戰すべし

一、日本軍にして各驛分署（派出署）に異狀を尋ね又便宜を求めたる場合は誠意を以てなし決して粗末ならざること

一、日本將校にして各驛を通過する場合は警官を派して警戒すること

公主嶺近郊の馬賊討伐交戰

公主嶺南方約八支里の地點郭山屯に馬賊三百名餘潛伏しあるとの報により公主嶺憲兵分遣隊は直に急行これと交戰半時間にして匪賊四名を逮捕長銃彈丸多數を押收し賊は同分遣所に拘引、目下取調中【長春電話】

昨夕、長春に辻强盜

拳銃で兇行

三十日午後六時頃長春市內室町二丁目二十七番地楊淸臘（二三）が東五條通に住む兄の所で大洋銀百元を貰つての歸途公學堂前より入る路次に差かゝつた際一名の怪漢が突如拳銃を發射したので楊は驚いて逃走せんとするを更に後より拳銃彈を浴せられ左大腿部に命中した、その際抱いてゐた金を落したゝめその內五十六元を賊は奪つて逃走した

急報に接し長春警察署では被害者を滿鐵醫院に收容すると共に非常警戒を張つたが遂に逮捕に至らなかつた、拳銃を發射した犯人は僅に一名であつたが農安に迫れる匪賊の長春に潛入せる便衣隊らしい、なほ被害者楊は小腸を切斷されてゐるため遂に同九時四十分絶命した【長春電話】

春の山火事頻々

原因は吸殼の不始末

最近の好天氣に惠まれて山野に遊ぶ人多くなりそれ等の人々の不注意から山火事となつて當局を手古摺らしてゐるが、三十日卅一日に山火事三件あり、いづれも煙草のすひ殼の不始末から起つたものらしく當局では市民の德義心に訴へてゐる

◇讃前屯泰山溝の滿洲牧場果樹園開墾地より午前十一時四十分發火大連沙河口小崗子各消防署の出動により約一千坪を燒失して午後〇時五分鎭火損害調査中、原因は支那人の煙草のすひがらの不始末より起つたものらしい

◇白雲山官行造林より午後一時五十五分發火約三百坪八年生松約百本を燒失して午後二時六分鎭火これまた散策者の煙草の吸殼より起つたものらしい

◇卅一日午前十一時沙河口管內龍ケ岡宏濟善堂墓地より發火してゐるのを通行人が發見、沙河口消防支署より急行し鎭火に努めた結果附近約三千坪の植林を燒失して鎭火した、原因損害目下沙河口署にて取調べ中

カフエー火事

危く五名燒死

三十一日午前三時半頃市內磐城町一番地カフエーピリケン事藤原董司方炊事場より發火、同四時鎭火したが、同家二階において就寢中であつた女將中原フミ子、女給、山本スマ子（二〇）麻生ハル（二〇）花田ミツ子（一九）竝に支那人ボーイは立のぼる黑煙のため殆ど窒息狀態に陷つてゐるのを發見漸く一同を救出、應急處置で幸ひ蘇生を見たが原因はかまどの不完全なためであると

トラック燒く　越後町二十四番地滿洲トラック保田元三郎方倉庫內のトラックより午後二時五分發火直ちに大連消防署の手に依り機關部の一部を燒いて鎭火したが原因は揮發油のこぼれから引火したもので損害約百五十圓

船車連絡の列車運轉

明日から實施

大阪商船定期船六隻就航を一轉機として愈々船車連絡の實を擧げる事となり大阪商船と滿鐵とはこれが打合せ中であつたが四月一日より大連着當日は旅客及手荷物輸送のため大連驛埠頭相互間に船車接續列車を運轉するが、接續列車により定期船と連絡すべき列車は入港の場合は第十一列車出港の場合は第十八、第百二、第十四列車とし運轉時刻は入港時は埠頭發八時三十分、大連驛着同四十分、出港時、大連驛發八時三十分埠頭發同四十分、大連埠頭間の見送り客に對しては片道金五錢とし四月四日香取丸入港よりこれを開始すると

水兵墜落重傷

【青島特電三十日發】駐泊中の聯合艦隊伊勢乘組一等水兵正木福松はヤマト俱樂部三階便所より墜落し應急手當を施したが頭部を强打し生命危篤である、青島醫院に收容中であるが原因は不明にして自殺說もある

大內署長披露　沙河口署長大內佐藏氏は三十日午後六時から扶桑仙館において新任披露宴を張つたが來會者は七十餘名で大內署長の挨拶に次いで森本法院長來賓を代表して謝辭を述べ盛會裡に午後九時散會した

天氣豫報

一日　南西の風　晴一時曇

各地氣溫

	三十日 最低	三十一日 十一時
大連	零下一、七	一〇、八
旅順	同 二、三	九、二
營口	同 四、八	六、七
奉天	同 五、三	九、二
長春	同 一一、九	七、七

けふの小 相場（正午）

金百圓は一六六圓三〇錢

三日午後二時三十分　滿俱球場
大連實業團
滿洲俱樂部
混合紅白試合
主催　滿洲日報社

メガネは清眼堂
－病院処方眼鏡調製－
本店　連鎖街常盤座前　電話八四五七番
支店　奉天春日町

內科外科性病科
入院應需
田辺病院
磐城町三九（日陰町通）
電話八七九五番

田中屋の春物大見切賣出
一日より五日まで
春吳服大奉仕
春の吳服全部にわたり大安値提供
春バレス錦紗着尺……散歩服　春單繪羽織……單無地羽織用
春變織訪問着……變織丸帶　春帶地（片側帶／名古屋帶）……本セル見切
お買もの絶好機全店上げて
田中屋吳服店

特選　流行洋傘ショール陳列會　一日より
四月一日より營業時間變更
午前八時半より午後十時まで營業仕候
四月三日（神武天皇祭）平日通り營業仕候
浪速町の
浪華洋行

入荷
肉彈三勇士の唄AB（大朝當選歌詞）　山田耕作作曲　古賀政男作曲　藤山一郎
空中小唄
肉彈三勇士（報知當選歌詞）　中山新平作曲・四家文子　德山璉
滿鐵の歌・滿鐵婦人社員の歌
森洋行
大連連鎖街　電話二二一八一　本店　奉天

新陣容を整へたる
連鎖會館
女給入用
連日滿員御禮申します

御報せ
柏餅を始めました
町キワイ
電6512番

大連市三河町二番地
日下齒科醫院
電話三三六七番

第一艦隊乘組員歡迎會
昭和七年四月三日午後五時半
於信濃町大連會館
會費金貳圓　當所總務課に御申込の上會券と御引替を乞ふ
申込締切四月二日中
主催　大連市役所

唐津行旅客取扱
さまらん丸（總噸數九、〇一三）
四月二日正午大連出帆
四月五日早朝唐津入港
賃金（三等金十四圓／二等四十五圓）
申込所　伊勢町　ジャパン・ツーリストビューロー
本船代理店　山縣通　東和汽船會社

解傭廣告
店員　小幡善藏
右不都合の廉あり本日限り解雇致候に付爾今弊店とは一切關係無之候右爲念廣告候也
三月三十一日
大連市沙河口仲町六〇
山口洋行
電話九八七三番

謝近火御見舞
今朝失火の際は早速御馳付け盡力に預り以為後大事に至らず候段厚く御禮申上候先は以紙上御挨拶迄如斯御座候
倚幸に小火なりしため營業に差支へも無之候間從前通り營業致居候に付宜敷御引立の程願上候
岩代町中央館裏
カフエー　ビリケン

謝近火御見舞
岩代町八番地
三島屋洋服店

謝近火御見舞
岩代町中央館裏
大竹

謝近火御見舞
岩代町八番地
吉野屋漬物店

妻種惠儀病氣中の處養生不相叶三月一日午前七時遂に死去致候條此段謹告候也
追而葬儀四月一日午後三時自宅出棺途中行列を廢し攝津町大聖寺に於て葬儀相營可申候
三月三十一日
夫　矢野薰
親族總代　横內政太郎
友人總代　横內只治
川邊諭司
今井行平

荊妻玉江儀實家に於て病氣療養中の處藥石効なく本一日午前零時五分死去致候に付謹告仕候
追而葬儀は四月一日途中行列を廢し午後正三時東本願寺に於て相營み申候
倚放鳥、供花等は乍勝手堅く御辭退申上候
大連市美濃町一九加藤方
夫　福田稔
父　加藤正太郎
親族總代　安藤哲三
高橋照子
友人總代　山西正郎
前田利助
菊田鉢之助
田中善太郎

武門血笑記 (101)

下村悦夫作

布施長春挿書

走馬燈（四）

門口へ出た照枝と、お梨花は、待たせてゐた駕籠が來ると

「では、お達者で」

照枝は、男姿の手前、お梨花に、作り聲で挨拶をした。

「本當に、いろ／＼と御世話になりまして、お禮のしやうもございませぬ」

お梨花は、この自分に生寫しの同性に、親しみと懷しさのこもつた聲で云つた。

照枝は、自分達を尾行てゐる者でもあるのでないかと、それとなく四邊に氣を配つたが、其處にはこの美しい生寫しの男女を、怪訝さうに見送れてゐる二人許りの旅人が、店先で休んでゐるだけで、それらしい樣子の者も見えなかつた。

照枝は、ほつと胸を撫で下ろした氣持で、この間にと、名殘りを惜んでゐるお梨花を、身振りで急き立てゝ駕籠に乘せた。

「それでは、御二方とも、御無事でゐて下さいまし………」

お梨花は駕籠の中から顏を出して云つた。

と、折から、御濱筋を、砂塵を立てながら、驀地に驅馬で驅けて來る一人の武士――

お梨花は、ふとそれに眼をやつて、凝然と、瞳を凝らしてゐる樣子であつたが、急に顏色を變へて

「あつ」

と、消えるやうな叫聲を上げて、はつたりと簾の垂れを下した。

と、見て

「急げ」

照枝の叱りつけるやうな甲高い聲に、駕籠屋は、周章てて棒鼻を上げて、小走りに驅け出した。

照枝は、振返つて、矢のやうに飛んで來る馬上の武士を見た。

拔身の槍を小脇に搔込んだ中年の侍――。彼女は知らなかつたが、それは郡谷主膳であつた。

「待てッ、その駕籠、待てッ！」

主膳は、驅けながら、お梨花を乘せた駕籠と、道傍に佇立つてゐる照枝とに、眼を走らして叫んだ。

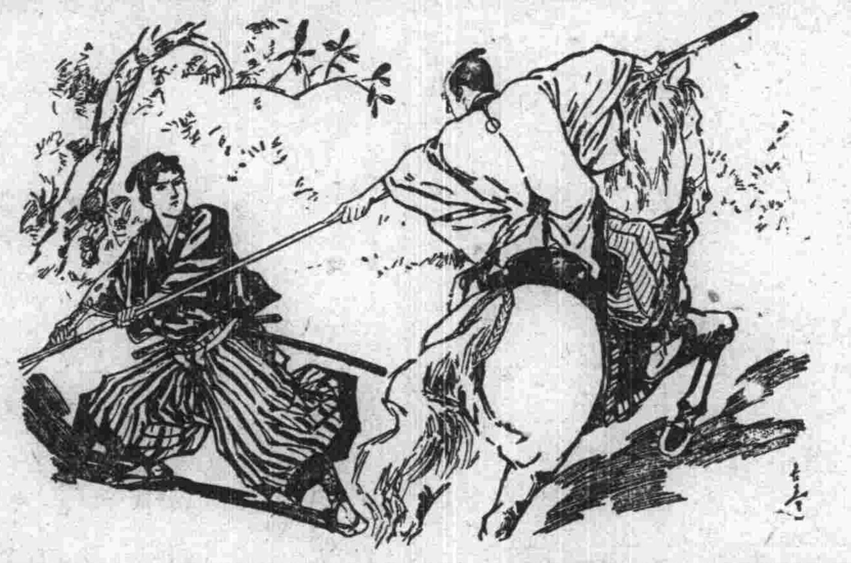

照枝は

「急げ」

と、七八間行つた處で振返つた駕籠屋に、手を振りながら、聲をかけた。

「何をッ！」

主膳は驅け寄りざまに、こう叫びながら、振り向いた照枝の面を睨め見て

「おゝ、汝は、動くなッ」

と、大喝、一跳に跳ろかと見れば

「えいッ」

颯と、白日に煌く流星、繰出した二間半大身の槍！

「はッ」

照枝は輕く開いて、左足を引くと、その瞬間――繰込むと見せて、ぷんと横一文字に再び飛んで來た長槍。

あわやと思ふ糸髪の間――

「えい」

金鈴の如き照枝の氣合、と同時槍の穗首を、颯と切落したのである。

「己ッ！」

主膳は怒號一喝、手に持つた槍の柄を、ビュウと、投げ附けて、ひらりと馬から飛び下りざまに、拔放つた二尺三寸、大兼光の太刀ぐいと、眞向上段に振り冠る。

に凄然と鳴る物音。

發打ちこ戰走つた照枝の一刀が

∞國士無双∞ 千惠プロ作品伊丹萬作原作脚色伊丹萬作監督片岡千惠藏主演高勢實乘、山田五十鈴白川小夜子等助演の輕快明朗な時代劇の傑作寫眞は千惠藏の僞物の伊勢守【帝國館上映】

大劇喜樂會藝題

大阪喜劇界の人氣者喜樂會中島寶娛一行は既報の如く一日から大連劇場に出演するが、初日藝題は左の如くで入場料は階下五十錢階上廿五錢小人十五錢均一である▲一番目喜劇濡れ井筒二場▲二番目喜劇出世の猪名川二場▲三番目社會劇流れ行く女二場▲四番目喜劇酒の罪一幕

佐吉門下女流が軍隊慰問に來滿

新作『在滿將士に捧ぐ』振付けて各地行脚を

杵屋佐吉門下の女流で組織する長唄苗會では音樂報國の意義を深めるため今回在滿軍將士の慰問長唄行脚を計畫し、目下陸軍省方面と種々打合せ中であるが、多分五月中に來滿の豫定で準備を進め、その下打合せのため昨日神戸出帆のうらる丸で佐門會のマネージャー下村源太郎氏が來滿の途についたが、來演する一行佐吉夫人（杵屋滿壽）を始め女流長唄と花柳流舞踊の人々で、踊りは目下陸軍新聞班にて執筆中「在滿將士に捧ぐ」といふ長唄振付をなし、また長唄は東京備公會發會式に發表した千早城を唄つた「大楠公」新田義貞の「鎌倉討滅」を選ぶ筈で一行の顏觸れは杵屋滿壽、杵屋佐登、杵屋佐和子、杵屋佐代、杵屋佐仗、杵屋佐喜擧、花柳壽榮（下村夫人）らで佐吉師匠の來滿は芝居の都合で未定である

羽根フトン專門 勝山洋行 連鎖街京極 電二三二八番

大日活寫眞替

『大尉の娘』續演

大日活では入江たか子の實演「大尉の娘」と共に阪妻映畫「月形半平太」を上映しつゝあるが、明一日から實演はそのまゝとして寫眞替をなし新興キネマ作品嵐寛壽郎主演「瀬平小唄」羅門光三郎主演「御意見番登城」を上映、入場料は階下六十錢階上八十錢であると

嘯話

入江たか子一黨の實演「大尉の娘」を御臨檢旁見物に來た今井消防署長▲放火犯の現場を眺め乍ら「あの半鐘の打ち方はまづい」と許り、舞臺效果百パーセントの半鐘の打ち方を教へて歸つた▲ところで入江たか子の扮裝が水谷八重子の扮裝などにくらべても地味だつたが▲入江たか子をもつと綺麗にしろとファンがやかましく言つて來るので▲ゆふべからメイキアップから衣裳までスッカリ派手にした▲それでも納まらぬファンのために今夜は盛裝をこらして特に實演の外、舞臺挨拶をすることになつた

本社特選 新棋戰【其三】

香落 六段 △飯塚勘一郎

四段 ▲鈴木禎一

▲鈴木氏「持駒」ナシ

【圖は三八銀迄の局面】

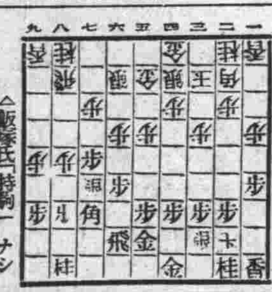

△飯塚氏「持駒」ナシ

▲五三銀右　△五六歩

▲八四飛　△四六歩

▲五五歩　△同歩

▲同角　△四七金

▲二二角　△三六歩

▲七四歩

【土居八段講評】▲鈴木君の三五銀右は六、七兩筋の防備が薄くなる故危險、こうなつては五三銀左、四六歩、六三銀と上り持久戰の意味に二枚銀を利用する處である▲續て七四歩は桂を利用の意味であらうも矢張り危險である五四銀、三七桂、五三銀と指して二枚銀を利用する處である。

【萩原六段解説】鈴木氏の五三銀右は右翼が弱くなつて面白くない、この五三銀右と指すのなら一旦五五歩と位を取つて然る後の方が五四銀次に五三銀の順になつてよいのである、故に此處は五三銀左と指す方が順である飯塚氏の五六歩は敵が五三銀と指した故此處で四六歩は敵に五五歩と位を取られ五四銀と進出されるから五六歩と受けたのである。鈴木氏の七四歩は普通六三銀五三銀の手順二枚銀の構へにして八二飛の備へで七四歩と突き同歩、同銀と指すべきである、然るに五三銀右の備へでは六、七兩筋が薄弱故紛糾した局面に導き下手としては好ましくない、故に七四歩は五四銀と指す所であらう。

特撰 三越萬年筆 宣傳賣出し

三月二十五日より四月五日まで

三階文房具賣場

宣傳中特價	
A	¥1.00
B	¥1.50
C	¥2.00
D	¥2.50
E	¥3.00
F	¥3.50

期間中御買上の方に萬年筆用三越インク一個呈上

三越

各眼科病院指定眼鏡調製責任擔當
光學堂眼鏡店
大連市浪速町交番トナリ
電話八〇四九番

特價品
瓶詰
海苔佃煮、蕗花ゝ噌、かやく諸味、茄子辛子漬、昆布キノメ煮其他珍品
壹瓶 金拾參錢
品切せぬ内是非御試用を願ます
大連市信濃町市場
海外洋行
電話四二〇九 六九二〇番

滿洲唯一
大砂浴場
お待兼ねの砂場シーズン
完備セリ
◎汽車賃三割引
團體半額
熊岳城温泉
電話長二七番

越
寄裂見切反物大賣出し
四月一日より五日まで
賣出中營業時間 午前八時より午後六時まで
三階大廣間にて……
……今春流行の格安品豊富に取揃へて盛大に開催いたします……
大連市大山通
三越

値段と品質は定評あり
皮製・ファイバー製
大塚の鞄

明朗公開 連鎖街 常盤座
戰ふ隊商
ゲーリー・クーパー氏主演 パ社秘藏の巨篇
日本版聲畫
寒風吹き荒ぶシエラネバタの高原に限りなく襲ふインディアンと闘ふ隊商の壯烈な物語・幌馬車の姉妹篇
砂陣
ワーナー社超特作映畫●ミカエル・クルテツ氏監督作品
熱砂のサハラに捲き起る愛慾と反逆の物凄い物語●近來のイデオロギー映畫●●
アイリン●リッチ孃主演無聲版

大連南山麓柳町二三
（共營住宅電車停留所前）
永原小兒科醫院
電話七九八七番

小兒科專門
大連紀伊町二七
今井醫院
電話六〇五〇番

泌尿器科
皮膚梅毒
專門
重富醫院
入院の應需
大連西通・常盤橋・西廣場中間
電話七五二八番

家畜飼料各種
にはとりゑさ
製造販賣
若狹町四四 電話三八一二番
共進洋行

電氣器具
特選 滿電
學生スタンド
（新入荷）
新學期贈答用に最適
・人は信用・電氣は利用・
・電氣に親しみ笑つて暮せ・
南滿洲電氣株式會社
本店 電話四〇九〇・三一・四一・一 支店 奉天・長春・安東・鞍山

コロムビアレコード
東京 大阪 朝日新聞懸賞當選歌
山田耕作・古賀政男作曲
肉彈三勇士の歌
二六八三〇
只今發賣

滿蒙新國家國旗調製
大連市連鎖商店心齊橋通
元氣洋行
電話二二三三九番

春は先づこの番組から
四月一日より超特別興行
十二時四十分・六時四十分
陽氣な中尉さん
ヒルヨラル世界一の人氣男 モーリス・シュヴリエ主演
エルンスト・ルビッチ監督作品 日本版全發聲
内地各都市S・Pチェーン新春第一週封切堂々三週續映の榮冠
笑へ笑へ何も彼も笑ひで吹きとばせ・こんな面白い映畫があるか？
タブウ
パ社問題の映畫 サウンド日本版 松竹座二週續映
F・Wムルナウ氏二ケ年苦心の監督
タブウは何故映畫史上の問題となつたか？必見を乞ふ
パラマウント社特作
漫畫 全發聲
想出の旅
特別番外封切 南滿洲電氣株式會社 第一回製作映畫
主演 山本進・西村タヅ子
出演 快樂・西海ダンス部
應援 ヤマトホテルダンス部
犠牲的料金●●●●●
階下 五拾錢 開放
次週は愈々トロイカ上映
映樂館

特別御優待割引券
階下五十錢を三十錢に
階上七十錢を五十錢に
四月一日迄で有効
●常盤座
廿六日より笑ふ常盤座
三本併立て料金三十錢
ロイドの大捕物
◆◆◆◆◆
春は笑ひから笑ひは常盤座から・ハロルド・ロイド主演 ロイド喜劇の中で一番面白いと折紙付名篇
◆◆◆◆
弱いロイドが戀のため奮起一番さあ大變
パテー社特作全發聲 ベン・ターピン主演
空中大曲藝團
◆◆◆◆
世界一のサーカス映畫 笑ひの中にも悲劇あり
アラン・ヘール主演 ナンセンス・コメディー
愉快な相棒
◆◆
二人の愉快な水兵が陸へ上つての珍妙な脱線振
常盤座

●●一日よりの番組●
新興赤澤キネマが敢然として世に問ふ催涙篇はこれだ……吉野二郎監督
原作脚色東草之介
新撰 阿波の鳴戸
美男片岡壽美藏入社第一回作品
泉春子・櫻木梅子・靜香八郎助演
寶館の一手販賣涙の名篇……今度は時代劇でシックリ泣いて下さい
特に親娘別れの場合は義太夫出語り・・・・・・・
大檢……玉糸……特別出演
痛快なるマキノ獨特の劍骨連劇
俠骨日記
東郷久義・淺間昇子主演
中島寶三監督
マキノ御室特作品
三日月次郎吉
谷崎十郎・松浦築枝主演
▼▼▼寶館獨特の大衆料金▼▼▼
階下二十錢 開放
寶館

廿八日よりの番組●●
赤坂藝者
河合春の特作●花柳情話
●●名花琴糸路●●主演
紅椿の蔭に悲戀をかこつ
外面菩薩
富士[illegible]三幸●●●●●●●●
五[illegible]國●春水鱗子●●●●
千代田綾子●●●●●競演
祐天吉松
河合菊三郎●喜久子●
●●●●●●●●これは所
[illegible]劇ではない●●●
見逃し給ふな三大映畫
▼▼▼寶館のモットー▲▲▲
階下二十錢 開放
寶館

三十一日より
待望の名篇愈々來る！
國士無双
伊丹萬作監督片岡千惠藏主演外千惠プロ全員
明日の太陽
濱口富士子相良愛子大山方傳共演
料金 階下五十錢
帝國館

本日の番組
新撰 金色夜叉
京阪神二週大續映の大作
千古不滅紅葉山人の世界的名作の映畫化完成
而も時代劇の寵兒林長二郎最初の現代劇出演
田中絹代・八雲美子・齋藤達男・岩田祐吉
川田芳子・江川宇禮男・若水絹子・高尾光子
花岡菊子・新井淳・奥島爽作・藤野秀夫共演
阪東好太郎入社第一回主演傑作時代劇
世直し大明神

●
次週公開●●待望の嘆きの天使
●毎日●ヒル十二時半●ヨル六時半開演
中央館

初日より札止の盛觀!!!!
實演は廿九日より
入江たか子孃の實演
大尉の娘
と映畫は月形半平太
……丸の内五人女
特別上映 大毎ニュース 一報より二報まで 滿洲事變
特別興行に付從來發行の招待券は御斷り致します
大日活

在阪貿易業者が奉天に貿易館

建設計畫具體的に進む

【大阪三十一日發】在阪滿蒙貿易業者は奉天に大規模の日滿貿易館を建設する事になつたが右建設に就いて過般來滿洲各方面に折衝中だつた奉天在住の熊野商會主を迎へ、三十日午後四時大阪繊業會館で最後の協議會を開いた結果更に多數の同業者參加を求めた上大規模の貿易館を設立し館内には主なる内地商品を陳列する外多數の館員を常置し日滿貿易商會始め内地商人の宿所を設置する等理想的貿易館を設置する事となつた

滿蒙毛織の擴張

需要に應じ切れず　取敢へず倍額增資

事變後大發展をなしつゝある滿蒙毛織會社は三月前に職工支那人を二百人增し、日本人職工も增し目下日支職工約九百人が晝夜兼行にて作業してゐるが尚需要に應じきれぬため最近紡毛織機を增加、百二三十臺の全能力を上げて製造に努めてゐる、尚當地警察官增置に新國家官吏制服制定の結果滿蒙毛織が受け合ふこととなつてゐるので同社現在の製造能力にては需要に應じきれず尚職工を倍加し一千四百まで增員される模樣である、同社の增資問題に就いては既に過般來内議されてゐるが目下遼陽專務が上京增資に就いて東拓その他と協議中であり、三十日北滿視察より歸つた椎名常務が擴張案をもつて來月二日頃上京いよ〳〵最後的決定を見る筈で現在の五十萬圓（拂込み三十五萬圓）が第一次增資一百萬圓に決定する模樣である同社は此の外に東拓の借金三百五十萬圓を有するが、これを機會に資產狀態を整理して内容を充實し將來は創立當時の資本一千萬圓位には增加し擴張さるゝものと見られてゐる【奉天電話】

日本自動車が滿洲に新工場

過般來滿洲視察中であつた日本自動車會社大阪支店長牧野泰氏は同社自動車製造工業の中心地を奉天として愈々滿洲進出の第一步を作ることゝなつた、卽ち滿蒙自動車道路の完備せる曉は自動車工業の發展は必然的なものとし奉天及び大連に自動車工場設置計畫を決定したが同氏は直に歸京の上重役會議に諮つて決定を見れば先づ製造工場の準備計畫として取敢ず兩地に修理工場を設ける筈

新滿蒙に對する發展策如何

大連輸組座談會　中

組合員●　大連商人の經費が賣上高に比べて非常に割高につくのは交際費が嵩むせいもあるが、家賃電氣、瓦斯、石炭などが大變高いのも一原因だと思ひます、もう一つ考へればならぬことは商賣人があまり多過ぎるといふことです、現在開業してゐるものを減らすことは出來ない相談ですが、新たに開業しやうといふ向に對しては官廳で統制するといふことは出來ないものでせうか、經費節約といふことは云ひ易く行ひ難いものですから成るだけ無茶な競爭をしなくてもすむやうにしたいものです

富田理事●　許可營業にすることは色々の方面に差障りがあつて困難でせう

組合員●　許可營業にしなくとも輸入組合が今後益々有力になつて同業者を統制するやうになればその實を擧げることが出來ると思ひます

組合員●　私は大連物價高の原因がよく分りませんので田村さんのご意見を願へませんでせうか

田村氏●　大連商人は大體において仕入が問題にならぬほど下手だと思ひます、歐米品ならまだしも——それさへ少し頭を働かせば、上海の卸商、進んでは上海保稅倉庫を經て仕入るれば安く、更に進んで生產國から直接荷を引けば問題なしに安くなります、元來歐洲における卸値段は小賣値段の四掛位だから小包郵便にしても外の商品と組合せて取寄すれば隨分安くなる筈です、ところが當地では一般にどうでせうか、無茶苦茶高いのに薄利だといふのでよく調べてみると豈はからんや、内地を經て小包で輸入してゐるといふ有樣です、次に内地出來の商品はそれほどではないがこれに似たやうな話は多々あります、これも品物の名は遠慮しますが内地と同じ値段で賣れる筈なのに二三割も高いと内地の商人は驚いてゐるやうな商品が少くありません、それは仕入方がまづいのや仕入先に借金を負つてゐるせいなどもあるでせうが、商人は少くとも自分の取扱商品が何處でこういふ風に出來て如何なる經路を通つて自分に正當な値段で渡つてゐるかを充分知つておきたいものです、そして仕入は少量では不利益ですから商品の性質が許す限り極力共同して仕入れればウソです、これも大阪商人から度々直接聞いた話ですが「滿洲から來る商人は素人で目利きの出來ぬ人が多く丸で物見遊山に來てゐるのかと思はれます」と批評してゐる位です、經費について申せば商品別に經費を計算しどの商品でどの位儲け或は損してゐるかハツキリ分らぬやうでは困ります、殊に賣れない商品を巧妙に處分することを知らぬために一般に高くつきます、不幸にして滿洲小賣商人はこういふ方面のご研究が足らぬやうで、甚だしきに至つては店と家の經濟をゴッチャにしてゐる向も少くないやうです、その他儲をあげると限りがないが店の中心たる主人は眞劍に誠心誠意事に當り市中の競爭店ばかりでなく天津や上海の商店も研究して負けないやう勉强してゆくといふ意氣込みがほしいと思ひます、先頃交際費などの經費が嵩むといふお話がありましたご尤もですが、その外に一般の物價高のため更に經費高となつてゐるのも見逃せぬと思ひます、就中土產品は支那人同志で賣買される間は非常に安いが市場に廻ると急激に高くなつてゐます、これは日本人が搾取されてゐるのを物語るものでして、土產品のみならず内地產の野菜や魚類なども支那人にコントロールされて同樣な狀態にあります、これについてもお互協力一致して善處し市民も亦擧つて眞劍に監視するやうにせねばならぬと考へます　拍手

高田●　私は物價が下ぐれば濛山の得意を引きつけることが出來、從つて經費を更に縮小され一層安く賣ることが出來るだらうと思ひます、輸入組合創設に當つて自分は大阪に派遣され同地各方面の有力者を招いて意見を聽いたが、その結論に大連商人は決濟が圓滑でないからお得意といふ考へを持つて居らぬ、これに反して川口商人は確實に據つてくれるといふやうなことがありました、そこで輸入組合を作つた精神は第一に金融の道をつけ第二に仕入方法を改善することにあつたと思ひます、なるほど小賣商人の數も多すぎます、然し今や自由に奥地へ商賣することが出來るやうになつたから大いに廣い商圈に活動したいものです、その方法としては内地の卸商や製造元が大連に上陸すると先づ皆さんに一應相談があると思ひますから、これらと連繫して、或は一部經費を持つて賣上手數料をとるとか、或は商品をストックして番人の役をつとめるとかするのもよい考へだと思ひます、事實内地側としてもこれらの方法が經費の節約となり、また土地不案内であるから各方面で考へてゐるやうだし、これがまた一番近道ですそこで皆さんも充分ご研究なさる一方、組合でも組合員の信用狀態などを先方によく知らせるといふやうな努力を願ひたいものです

卸賣商研究會

近く組織に決定

奥地販路擴張に備ふるため大連輸入組合員において同業者別の研究委員會を設けることは既報の通りであるが、その後考究の結果、右研究會は卸賣商と小賣商の二部に分ち、更に小賣部は業種別に七委員會見當を作る筈で、先づ卸賣商研究會を組織し近く第一回の會合を催すべく準備を進めてゐる

輸組奥地視察

大連輸入組合員の奥地視察は富田同組合理事が約二週間の豫定で六日頃出發、奥地を廻りたるのち計畫をたてるので組織出發は五月上旬になるであらう

商船の大連横濱線開航

【大阪三十日發】大阪商船對滿進出策として愈々四月中旬より大連横濱線開航に決し其の第一船として、めなご丸を發航せしめる事となつた、就航船は志摩、朝熊、巴陵丸の三隻で、めなご丸は取敢ず試航だけ就航する

密輸取締懇請

大連商議から

大連商議に於ては去る二十四日開催された役員會の際、密輸取締に關し種々意見の交換を行つたが其の結果之れが取締については關東廳並に朝鮮總督府に對し極力嚴重なる取締方を懇請することに意見一致したので商議では愈々近く關係當局に對し右取締方につき懇請を爲すことゝなつた

國際運輸の職制改正

五課制を四課參事制に

國際運輸會社では本社に於ける現行職制が各支店、出張所に於ける多岐廣汎なる營業の計畫、統制、執行、考査に當つて居るが、各事業の性質、系統、職絡の上よりみて一層事務の簡捷、能率の增進を圖る必要ありとし、先般來職制の改正案を研究中であつたがこの程愈々具體案を得滿鐵の承認を得たるを以て四月一日よりこれを實施することになつた卽ち右改正案によれば

一、現在の職制たる庶務課、經理課、監理課、運輸課及び業務課の五課制を廢し庶務課、計畫課營業課及び經理課の四課及び、參事を設け

二、現在の大連支店なる名稱を廢止し其の營業事務は新制度による營業課に於て行ひ庶務及び經理事務は夫々當該課に於て總括して取扱ふものである

人事異動

職制改正と共に左の如く人事の異動をみた

庶務課長　岩岡俊一　庶務課長を命ず
取締役　野木定吉　計畫課長事務取扱を命ず
平松錄昭　同課長代理を命ず
久原研吾　同課長代理を命ず
大連支店長　松本正平　營業課長を命ず
平松錄治　同課長代理兼務を命ず
田邊善三　同課長代理を命ず
經理課長　金田純一　經理課長を命ず
本多伯郎　同課長代理を命ず
太田顯四郎　參事補を命ず
山口民之助　參事補を命ず
監理課長　繩野得三　參事を命ず
社長室附　岡崎弘文　參事を命ず
運輸課長　釘宮松三郎　奉天支店長を命ず
奉天支店長　中原操　同支店長代理を命ず
業務課長　大江新　安東支店長を命ず
松本光次　長春支店長代理を命ず
西本市太郎　ハルビン支店長代理を命ず
河野九郎　同代理を命ず
有安輝男　チチハル出張所長を命ず
椿正信　龍井村出張所長を命ず

右の如く運輸課長釘宮松三郎氏を奉天支店長に任命し、前支店長中原操氏を支店長代理としたことは新滿洲國の成立と共に同社の運輸業務上奉天を重要視したものであり、チチハルを出張所に昇格する一方朝鮮運送に委任經營せしめた龍井村出張所を本社直營とする等同社の積極的な意圖が窺はれる

築島專務談

我社の現行職制は本社に庶務課、經理課、監理課、運輸課及業務課を置き各支店出張所に於ける多岐廣汎なる營業の計畫、統制、執行、考査に當れるが、從來の實績に鑑み各業の性質、系統、聯絡上よりみて一層取扱ひの簡捷、能率增進を圖るため別案の通り來る四月一日附を以て職制を變更した次第である

三月下旬貿易

入超二千七百萬圓

【東京卅一日發】三月下旬貿易左の如し（單位千圓）

輸出　三九、〇四六
輸入　六六、五一六
入超　二七、四七〇

東株市場受渡高

大正九年の記錄突破

【東京三十一日發】東京株式取引所に於ける三月限受渡高は大正九年五月の大受渡を突破して九十一萬三千四百六十株此金額三千四百八十一萬餘圓であるが主として金より物への轉換で地方に分散するものであから株式界の前途は樂觀されて居る

大豆高粱受渡高

＝三月末限＝

大連特產市場に於ける大豆、高粱三月末限は三十日前場を以てそれ〴〵納會を告げた、大豆は賣買總出來高一萬一千百十九車、受渡高千七十一車、受渡標準値段四圓五十六錢で前月末限に比し賣買總出來高では六百四十車の增加、受渡高では二十三車の增加を示し受渡標準値段は四十八錢方の安値であつた、尙公定相場は最高五圓六十六錢、最低四圓五十一錢でこの開き一圓十五錢である、今受渡の手口を示せば左の如し（單位車）

▲渡方　萬義長五、永衡一〇四、順發公七三、三泰一〇〇、三井一一七、新正二四八、成發東四二八

▲受方　寶隆九九、忠益和二、和泰一一、乾聚和三、泰來三二、双益一〇、福順厚七、福順義四、福元一〇、福和益八、廣源泰七九、廣泰三五、興茂東一、益發合一九、丁新昌三八、玉昌合九、裕昌源九五、裕豐成二、裕發祥八、昇源五八、聚成祥六、西記四、日清三〇、豐年二〇三、三菱二二七

次に高粱は賣買總出來高二千九百十六車、受渡高百三十三車、受渡步合四分六厘弱、受渡標準値段二圓八十五錢で前月末限に比し賣買總出來高では千五百九十一車の增加、受渡高では六十一車の增加を示し、受渡標準値段は十四錢方の安値であつた、尙公定相場は最高三圓五十二錢、最低二圓七十五錢でこの開き七十七錢である、受渡の手口を示せば（單位車）

▲渡方　興成東一、三井三七、三菱九五

▲受方　忠盛和七、雛盛四、源昌二、福順厚一〇、福源一七、廣源泰三、益興德二四、裕昌源五一、聚成祥一三、永井二

株式受渡高

大連株式市場における定期三月限株式受渡高は株數四千六百八十枚代金十一萬四千七百四十五圓、一株平均値二十四圓五十二錢で之れを前月の受渡高に比較すると株數五千三百六十枚、代金十二萬九千六百三十圓の激減を來し一株平均値は十八錢の値上りを示してゐる

麻袋受渡高

大連商品市場に於ける麻袋定期三月限受渡高は三十一萬枚代金九萬三千圓で受渡標準値段は三十錢であつたが各取引人の賣買高を示せば左の通りである

▲賣方　盛昌一〇、三井三〇〇
▲買方　盛昌四〇、吉本五〇、大同一二〇　益泰祥一〇〇

各地期米受渡

【東京三十日發】三月限取引の各地期米受渡高並に標準値段左の如し

	受渡數量	標準値
東京	十六萬石	二十三圓八十錢
大阪	十六萬九千石	二十四圓
仁川	四千五百石	二十一圓十錢

生糸補償法改正

【東京三十一日發】商工省にては昭和五年八月一日より實施中の生糸輸出補償法を四月一日より改正實施する旨卅一日の官報を以て公布したが右は從來の手數料を三分の一に改め取扱手續を簡略にしたものである

爲替續騰步調

【大阪三十一日發】對外爲替市場午前は米英クロス高に對英稍軟化せるも對米は米日續騰を入れて先高人氣旺盛にて續騰步調を辿り三月以降は賣一本の唱へとなり買手總見送り氣配强調であつた

奉山線の成績良好

滿鐵々道部營業課長山口十助氏は卅日朝奉天から歸連したが奉山線最近の狀態に就て語る

奉山線は仲々成績をあげてゐる四月一日から旅客列車を增發することになつてゐるがこれは最初の計畫とは少し變つてゐる、卽ち最初は奉天山海關間一日直通二往復の計畫であつたがそれではどうしても一往復は夜間運轉となるので一本だけを直通さし、その他に山海關錦州間、錦州奉天間にそれ〴〵折返し一往復の旅客列車を動かして實質上の一日二往復運轉となつたものである、北票線は今すぐには開通しさうにないが奉山線としては鐵道收入の點から見れば相當の打擊であらう

卸賣物價騰貴

【東京三十一日發】商工省調査二月中に於ける全國卸賣物價は昭和四年十二月を百として算出した指數に於て七八、八卽ち一月の八七、九に比し一分二厘前年同月に比し一分五厘の各騰貴を示したが主なるものは雜貨の八九．〇建築材料の八五、八肥料の八三、八等である

奉天國際競馬會社創立總會

【東京三十一日發】株式會社奉天國際競馬俱樂部（資本金百萬圓）では三十日午後三時創立總會を開き左の如く決定した

一、名義變更に伴ふ定款一部改正の件

一、株式會社奉天國際競馬會社と改正、重役に左の諸氏當選した

取締役社長　大槻新次郎
取締役　齋藤定吉
同　坂井靜雄
同　松田淸司
同　羽田彦四郎
同　鬼塚軍太郎
同　廣岡仁智郎
監査役　齋藤惣兵衛
同　松井鐵夫
同　片岡彥次

米穀基準價格引上に決定

【東京三十一日發】農林省にては米穀基準價格を改正することに決定し之れを三十一日の米穀委員會に附議することゝなつたが二月の物價指數を基準とすれば最高二十六圓八十七錢、仲値二十二圓三十九錢、最低十七圓九十一錢となり現行價格に比し高値二圓四十錢、仲値二圓、安値一圓六十錢を各引上げることゝなる模樣である

一流銀行の支店整理

【東京三十日發】大藏省銀行局は地方金融緩和の爲め各一流銀行の地方支店を整理するに方針決定し既に之に着手した一流銀行もある

大汽定時總會

大連汽船會社の定時總會は三十一日午前十一時より同社において開催されたが午後二時にいたるも終らず社長安田柾氏任期滿了による選任問題に絡らんで相當紛糾をみてゐる模樣である

三菱露材契約

【東京三十一日發】三菱對露西亞政府の七年度露材契約は目下駐日通商部より山元照會中の回答到着次第通商部と三菱間に商議を進めることゝなつてゐるが大體數量は前年同樣二百五十萬石で三菱取扱ひが七割、通商部直賣が三割となる模樣で相場は爲替關係で多少の昂騰は免れないが他材との關係上大した高値では契約されぬ模樣である

塵

◇…聯盟の調査あく長江沿岸に發生する低氣壓は暴威を逞しうして難航亦難航の日本丸も歐米追從外交より急角度の方向轉換をなし右かぢ一ぱいで「アジアへ還る」

◇…往年支那革命の元勳孫文は建國の重點を三民主義に置き對外的には大亞細亞主義を提唱した

◇…然るに孫文を祖述するヤングチャイナの國民政府首腦は排外排日に狂奔して支那傳來の遠交近攻をモツトーとして善隣の親邦に隙を覗へ世界の平和支持者に世界戰爭の再發を憂へしむ。

◇…目ざめよ隣邦の人々、列强の傀儡術者より離脱せよ、他力本願の迷夢より覺めよ、孫文主義の大アジアに還れ

◇…而して列强の人々よ太平洋上に漂ふ一孤舟日本丸の現實を正視して理解と同情を以て國際親善の本義に基き生きんがために努めつゝある九千萬民族の生活力を認識せよ。

◇…今や各國は協力一致して世界經濟の危機を離脱すべき重大なる時機に際會せることを深く認識せしめて難局打解を計るには擧國一致の力を必要とする、努めよ九千萬の海國兒、亞細亞の爲めに、世界立直しの爲めに。

市場電報（卅一日）

銀塊及爲替

倫敦銀塊	一七片八分七
同　先物	一七片十六分十五
紐育銀塊	二九仙四分三
孟買銀塊	五四留比八分七
スチール	四〇弗四分一
アナコンダ	六弗四分一
英米爲替	三弗六六仙〇分〇
米日爲替	三二弗六三仙
米支爲替	三二弗四分一

神戸日米

	賣	買
▲第一回	三一弗八分三	三一弗八分七
▲第二回	三一弗八分五	三一弗八分七
▲第三回	三一弗八分五	三一弗八分七

棉花

●米棉　現物　六仙四〇

●印棉

ベンゴール	—
ブローチ	一九二留比
オムラ	—
五月	六仙三三
七月	六仙四九
十月	六仙七三
十二月	六仙八九
一月	六仙九七
三月	七仙一二

大阪株式

銘柄	前場寄	前場引
株	七九四〇	七九八〇
大新	七二三〇	七三〇〇
鐘紡	二〇五七〇	二〇六二〇
鐘新	九四二〇	九四六〇
日糖	—	—
郵船	—	—
東株	—	—
東新	一六六一〇	一六五九〇
（短期）	大新	東新
寄値	七三三〇	一六四〇〇
引値	七二六〇	一六三四〇
高値	七三三〇	一六四四〇
安値	七二六〇	一六二三〇

東京株式

銘柄	前場寄	前場引
東株	—	—
東新	—	—
五品　當	—	—
五品　中	—	—
五品　先	—	—
豆新　當	—	—
豆新　中	—	—
豆新　先	—	—
（短期）	東新	滿鐵新
寄値	一六四二〇	二九八〇
引値	一六三七〇	三〇〇〇
高値	一六四四〇	三〇〇〇
安値	一六三七〇	二九八〇

大阪期米

	前場寄	前場引
當限	—	—
中限	二四三六	二四一五
先限	二四八九	二四六六

東京期米

	前場寄	前場引
當限	—	—
中限	二四四九	二四一九
先限	二五一四	二四六六

神戸期米

	前場寄	前場引
當限	—	—
中限	二四三三	二四一四

大阪綿糸

限	前場寄	前場引
三月	—	—
四月	—	—
五月	—	—
六月	—	—
七月	—	—
八月	—	—
九月	—	—
先限	二〇一	二〇六

大阪棉花

	寄付	大引
當限	—	—
先限	—	—

橫濱生糸

限	前一節	前二節
三月	—	—
四月	五九〇	五九〇
五月	五九七	五九八
六月	六〇一	六〇三
七月	六〇三	六〇三
八月	六〇〇	六〇〇

印度麻袋

鐵筋直積	一六留比四分三
青筋直積	一六留比十六分七
爲替相場	一二〇留比〇分〇

商品

受渡休會

▲受渡標準値　總代金　一二四、七四五圓
△五品二五、五△新豆二三、五△錢鈔二四、〇△氷新二三、五△滿鐵新三〇、〇

上海爲替情報

【上海三十一日發】日米高に圓買氣あり、六月百二兩出來たが一部外人投機筋利喰賣物あり、一時强くなつたがアト六月百三兩磅八片四分の三まで買手あり、標金大德成現物中央銀行買に氣配軟り

上海標金

寄値	六八二兩〇
高値	六八五兩〇
安値	六七九兩〇
止値	六八〇兩〇

鮮銀帳尻（廿九日）

發行高	八〇、四〇七、九六八、八〇
正貨準備	二七、一四四、〇二七、九六
保證準備	四三、三六〇、九六〇、八二

手形交換（卅一日）

金	一、一七六枚	三、四六七、六〇一圓
銀	四三四枚	四一、二〇、三四圓

市況（一日）

特產

大豆昂騰　銀安と賣惜みで

今朝の定期は大豆は銀價の崩落と北滿筋の賣惜しみで昂騰を辿り豆粕は强調、豆油は仕手關係で昂騰を示し高粱は買氣なく軟調を辿つた

◇定期前場（銀建）

▲大豆（昂騰）單位厘

限月	寄付	高値	安値	大引
四月末	四六八〇	四六九〇	四六八〇	四六九〇
五月末	四七二〇	四七三〇	四七二〇	四七三〇
六月末	四七六〇	四七九〇	四七六〇	四七七〇
七月末	四八四〇	四八四〇	四八三〇	四八三〇
出來高	百十七車			

▲普通大豆　出來不申

▲豆粕（穩り）單位厘

限月	寄付	高値	安値	大引
四月限	一六二〇	一六三〇	一六二〇	一六三〇
五月限	一六四〇	一六四五	一六四〇	一六四〇
六月限	一六六〇	一六六五	一六六〇	一六六〇
七月限	一六八〇	一六八五	一六八〇	一六八五
出來高	七萬枚			

▲豆油（昂騰）單位錢

限月	寄付	高値	安値	大引
四月限	一二三〇	一二三五	一二三〇	一二三五
五月限	一二八〇	一二八〇	一二八〇	一二八〇
六月限	一三二五	一三三五	一三二五	一三三〇
出來高	九千箱			

▲高粱（軟調）單位厘

限月	寄付	高値	安値	大引
四月末	二六九〇	二六九〇	二六九〇	二六九〇
五月末	三一〇〇	三一〇〇	三〇九〇	三〇九〇
六月末	三一六〇	三一六〇	三一五〇	三一五〇
出來高	三十三車			

▲包米　出來不申

◇現物前場（銀建）

	寄付	大引
大豆（袋込）	四六二〇	四六六〇
出來高	百三十車	
普通大豆（袋物）	四五六〇	四六一〇
出來高	三十車	
豆粕	一六一〇	一六二〇
出來高	五萬三千枚	
豆油	一二一〇	一二二〇
出來高	八千二百箱	
高粱	二八八〇	二八七〇
出來高	六車	
包米	二九〇〇	二九〇〇
出來高	六車	

定期喰合高（三十一日）

		前日對比較
大豆	六八四〇車	七六車
高粱	一八四二車	△二〇車
豆粕	三八八千枚	三七千枚
豆油	三二〇〇百箱	六〇百箱

豆粕生產高（卅一日）　一〇五、〇〇〇枚　三三軒

錢鈔

爲替續騰　當市下げ遊る

今朝日米爲替第一回四分の一高の三十三弗八分の三、第二、三回更に八分の一高、米日二十五仙高の三十三弗六十二仙を入れ當市初め七十圓臺に辷つたがアト一圓臺を恢復す、海外銀塊區々、標金强保合滬申七十三兩三二五、滙煙六十九兩八五、大洋九十八圓八十錢

◇定期前場（單位厘）

	寄付	高値	安値	大引
期近	七〇六〇	七〇六〇	七〇三〇	七〇三〇
出來高期近	五百六十九萬圓			

◇手形前場（單位厘）

	銀對金	銀對洋	金對洋
九時	七〇五	一二七五	一六六五

株式

當市釘付　內地株弱含み

北濱定期の前場寄は大株六十錢高大新八十錢安、鐘紡二十錢安、鐘新七十錢安と軟調を辿り、東京短期の東新十錢安、鐘新三十錢安と

十時	七〇〇	一七七五	一六五七五
十一時	七一〇〇	一七七五	一六五八五
十二時	七〇八〇	一七七五	一六六二〇
出來高	銀對金 四十四萬四千圓	銀對洋 三萬圓	

豆　今朝銀價の崩落と北滿筋の賣惜しみで大豆は昂騰を辿つた▲勿論久しく買控えてゐた南支筋三井の買物があつた模樣でありハルピン高で當市の賣がなかつたらしい▲豆粕も南支筋、日清の買で强調を辿り豆油は仕手關係で昂騰を辿つたが高粱のみは買氣なく軟調を呈した▲豆油取引の改善問題はその後ケロリと忘れてしまつた如くである、何れ騰落甚しきを來せば結局取引の不安は當業者自身が蒙るのみである

銀　以前と違つて最近では目先き爲替高は一般に流布されてゐるので▲マバラ筋賣方でもある程度の爲替高は覺悟の上で買玉を支へ場合によつては安値を拾はんとする氣構へだ▲そこで今朝も爲替は續騰して第一回に四分の一、次いで四分の一、都合二分の一の急騰振りだつたが▲甚だしく下げ遊り七十圓臺に辷つたのち爲替高に逆行して一圓臺に乘せ▲結局昨後場引より僅か四十安に止めるといふ人氣振だつた

株　けさ北濱は諸株共ボンヤリ東京短期の東新も梁やりに寄り引際更に軟弱を入れ▲當市も氣乘薄閑散の場面を呈し諸株共釘付商狀であつた▲內地市場は不安視せられてゐた當限も兎も角納會となり戰線は依然として低迷商狀である▲大取組の灰汁拔けが完全に出來ない上に爲替高上海會議の懸念等環境も良くないのであるからまだ〳〵新甫から立直るといふ譯には行くまい

前場

ボンヤリを入れ、當市は諸株共全然釘付商狀を示し東新は內地の引安を入れ寄六十錢安引は更に一圓三十錢安と軟調を辿つた

◇定期（單位十錢）

銘柄		當限	先限
新豆	寄	—	二三五
	引	—	二二五
錢鈔	寄	—	二四五
	引	—	二六〇
五品	寄	—	二五九
	中	—	
	引	—	

◇延取引

銘柄	寄値	高値	安値	大引
五品	二五九	二五九	二五七	二五七
新豆	二三一	二三一	二三一	二三一
錢鈔	二三一	二三一	二三一	二三一
氷新	二三一	—	—	—
大新	—	—	—	—
東新	一六四三	一六四三	一六四〇	一六四〇
鐘新	—	—	—	—
滿鐵新	一六四三	—	—	—

滿鐵株

▲東短前場　滿鐵新株　不申
▲大阪現物　滿鐵舊株　五十八圓二十錢

◇爲替及受渡日步

銘柄	爲替	受渡	代引	代渡	日步
五品	二五五	二五〇	一〇五〇	—	五
新豆	二三〇	三〇〇	八〇〇	—	四
錢鈔	二四〇	二一〇	六〇〇	—	四
氷新	二四〇	—	四〇	—	三
東新	一六四〇	一二〇	四〇〇	—	四
鐘新	九三四	一〇	一〇〇	—	三
大新	七二〇	—	一〇〇	—	三
滿鐵新	三〇〇	三七〇	六〇	—	三

◇羅取引

△代行二一〇

株式出來高（三十一日）	
定期	一、七五〇枚
延	五二〇枚
合計	二、二七〇枚
早渡手形	一〇枚
金額	五、八〇〇枚
早受	一、一〇〇圓
金額	一三〇枚
	三、三九六圓

三月限定期受渡

▲五品株（渡方）山田四五〇、廣澤二〇〇、後藤一、〇二〇、石橋二〇、岡村一八〇、三谷三〇、小林一五〇、早渡五〇（受方）山田一四〇、水越三〇、伊藤政三〇、白川三〇、柏原三四〇、石橋三〇、橋本一五〇、瀨川一〇、美好一〇〇、岡村六〇〇、小林六一〇、早受三〇、計二、一〇〇枚

▲新豆株（渡方）伊藤政五〇、廣澤一〇〇、後藤一、〇〇〇、柏原三一〇、早渡一〇〇（受方）山田四三〇、水越四〇、伊藤久五〇、石橋一〇、山本二七〇、橋本二〇、廣三〇、岡村二三〇、三谷一二〇、小林二六〇、早受一〇〇、計一、五六〇枚

▲錢鈔株（渡方）山田一〇〇、廣澤二〇、後藤一五〇、山本二四〇、笠間二〇、岡村二〇、三谷一〇、小林一五〇、早渡二九〇（受方）山田六〇、永越四〇、柏原五三〇、橋本一〇〇、美好一〇、岡村六〇、小林二〇〇、計一、〇〇〇枚

▲製氷新株（渡方）美好一〇（受方）岡村一〇、計一〇枚

▲滿鐵新株（渡方）岡村一〇（受方）岡村一〇、計一〇枚

總株數　四、六八〇枚

奥地市況

錢鈔

奉天（奉票）	先物	八六、〇
奉天	現物	一二三八〇
大洋票	定期	一二三八〇
開原（大洋）	當限	七〇、〇〇
	先限	—
安東（鎭平銀）	當限	一、〇〇三
	先限	一、〇〇五
哈爾濱（大洋）	現物	三三、九〇

特產

▲大豆

	寄付	大引
哈爾濱　四月限	一、六五〇	一、六五〇
哈爾濱　五月限	—	—
哈爾濱　六月限	（五五〇）	（五五〇）

▲小麥

	寄付	大引
哈爾濱　四月限	一、六八〇	一、六八〇
哈爾濱　五月限	一、八〇〇	一、八〇〇
哈爾濱　六月限	一、七〇〇	一、六九五

各地特產發送高

	開原	四平街	公主嶺	長春
大豆	一車	三車	一七車	八三車
高粱	二車	一三車	五車	二車
豆粕	—	一車	一車	三七車
雜穀	一七車	四八車	二車	五五車

大連埠頭到着高

大豆	一五六車
高粱	一三八車
豆粕	三車
雜穀	五〇車

埠頭在庫貨物

3月24日　（單位噸）

品目		本年ノ本日	前年ノ本日
大豆	混保	259,510.0	326,780.7
	非混保		
	白眉豆	10,054.4	3,703.4
	青豆	2,529.7	1,261.5
	合計	271,474.1	331,745.6
小豆		8,952.3	13,148.2
吉豆		2,152.6	2,140.5
高粱		77,187.4	21,741.8
包米		6,674.8	4,435.7
大米		3,051.5	1,477.5
小米		1,001.0	1,844.4
麥子		25.9	
蕎麥		2,047.8	554.0
芝麻		671.4	7.3
大麻子		687.2	182.8
小麻子		2,718.9	171.2
蘇子		7,426.4	5,831.4
落花生		9,187.6	9,196.2
雜穀		2,190.0	2,240.5
豆粕		104,041.7	18,447.2
雜粕		808.6	596.9
獸骨		577.5	208.5
豆油		1,758.5	3,672.7
其他ノ油類			
麥粉		4,081.0	9,068.7
燒酎			
セメント		596.4	411.8
紙		4,733.4	4,117.5

大阪商船出帆
門司、神戸（大阪）行
毎偶數日午前十時出帆
うらる丸　四月四日
香港丸　四月六日
うすりい丸　四月八日
ばいかる丸　四月十日
亞米加丸　四月十二日
うらる丸　四月十四日
はるびん丸　四月十六日
●基隆高雄行　上海福州行　長沙丸　四月廿二日　福建丸　四月二日
●歐洲行（上海、香港新嘉坡經由）盛京丸　四月八日
後三時出帆
●紐育行（神戸、四日市、橫濱經由）あらすか丸　四月一日
●（由）船客御斷り
●天津行　河南丸　武昌丸　貴州丸　四月三十日　入渠中
●橫濱直行　河南丸　四月十二日　貴州丸　四月十七日
大阪商船株式會社大連支店　電話四一三七番

國際運輸株式會社大連支店
御乘船切符發賣所
ツーリスト・ビユーロー
大連伊勢町案内所（電七〇三五四）
同沙河口出張所（電九五〇六）
營口案内所（電一三七六）
撫順案内所（電二五四八）
奉天案内所（電二九一四）
長春案内所（電三九三）
哈爾濱案内所（電七六八）
御乘船切符取次所　滿洲旅館協會
大連市伊勢町　電三六八二番
専屬荷扱所　大連市山縣通
電話三一五一番
二ホーム荷扱所
當社左記の店所にて荷物發送引受各地各港行連絡引換證發行致ます
奉天、營口、公主嶺、鐵嶺、開原、四平街、長春、吉林、哈爾濱其他

日清汽船出帆
●青島行　華山丸　四月十五日
●上海行　唐山丸　四月八日
代理店　大阪商船株式會社大連支店　電話四一三七番
専屬荷扱所（大連山縣通）
國際運輸株式會社大連支店　電話三一五一番

阿波共同汽船
●芝罘威海衞、青島行（第十六共同丸）四月四日後七時
●芝罘威海衞、青島行（第廿一共同丸）四月一日後七時
●芝罘威海衞、仁川行（第廿六共同丸）四月四日後七時
●芝罘行（第十八共同丸）四月三日後七時
●仁川、南浦行（長山丸）四月三日
●天津行　長山丸　四月八日
鐵道さは貨物聯絡取扱致候
大連市山縣通二〇〇番地
阿波國共同汽船會社大連支店
乘船切符發賣所（大連伊勢町）ジャパンツーリスト・ビユーロー　電五五三四・四七〇三

島谷汽船大連出帆
●朝鮮北陸行（北海道）鮮海丸　四月廿五日　大成丸　四月四日　朝海丸　四月十四日
●新潟青森行（明石丸）四月二十日　日清丸　四月三十日
寄港地　鎭南浦、仁川、群山、木浦、釜山、浦項、境、宮津、舞鶴、敦賀、伏木、函館、小樽、新舞鶴
島谷汽船株式會社大連出張所
大連市山縣通一五三
代理店　大三商會　電話四七一一・三四八二

日本郵船出帆
●歐洲行（倫敦行）（りま丸）四月十七日　松本丸
●神戸、敦賀行　四月八日
近海郵船大連出帆
●神戸、大阪、橫濱行（相模丸　四月五日）（靖浦丸　四月十一日）（宮浦丸　四月廿八日）
●長崎、神戸、橫濱行（淡路丸）四月十四日
●天津行　淡路丸　四月十七日
●牛莊行　宮浦丸　四月十日
●基隆高雄行　第二養老丸　四月七日
近海郵船株式會社大連代理店
朝鮮郵船株式會社大連代理店
キユーナード汽船會社
船客業務代理店
日本郵船株式會社大連出張所
大連市山縣通電話（三七三九番）（六七一二番）

朝鮮郵船大連出帆
●青島仁川行　會寧丸　四月一日午後五時
●芝罘仁川行　京畿丸　三月卅一日午後七時
●仁川、長崎、鹿兒島行　平安丸　四月一日午前七時
朝鮮鐵道各主要驛及本社各寄港地は貨物受證發行
右汽船出帆日時は天候其他の關係に依り變更することも有之候
水路圖誌海圖販賣所

松浦汽船大連出帆
●安東行　松丸　四月五日後六時
●芝罘行　福壽丸　四月二日
●芝罘威海衞行　海豐丸
●仁川行　利通號　四月一日午後六時
●廣島愛媛兩縣廳命令定期大連瀨戸内海線
門司着　四月四日午前六時
宇品着　四月五日午前五時
今治尾道着　四月六日午後四時
廣島愛媛兩縣人に限り二割引致します
尙鐵道とは貨物連絡取扱致候
松浦汽船株式會社
大連市加賀町三〇
電話六一一七・六一一八
取扱所　丸二商會
嘉屬客商　大連市監部通吉斐棧
電話四二六四・五八八八

大連汽船出帆
●青島上海行　奉天丸　長春丸
四月四日　四月八日
午前十一時　天潮丸　四月十二日
●天津溯航　天潮丸　四月二日
●塘沽行　長運丸　四月三日
●登州龍口行　天津丸　四月五日
●名古屋行　龍平丸　四月四日
●阪神行　東順丸　四月八日
●阪神行　河北丸　四月十四日
●橫濱行　老虎丸
●芝罘威海衞行　長平丸
●青島行　長平丸
●安東行　濟通丸　四月七日
●香港行　龍勢丸　四月六日
●青島行　益進丸　四月四日
（船客搭載）
大連汽船株式會社
電話代表番號四一八五番
永和公司
專屬荷扱店（大連敷島町）電話七二七五・七八六八
阪神航路專屬荷扱店（大連須磨町）
澤山兄弟商會
電話五二六五・四六八一

大連の紙屋
和洋紙各種
製圖小間紙
大連大山通
光明洋行
電話七〇三五
振替大連三四〇九

眼科
馬場醫院
ドクトル　馬場庄江
大連常盤橋詰・電話八五七八

株式の御取引は山田へ……
大連株式商品取引人
山田商店株式部
大連市奥町十六番地
受信略號タイレンカネ三
電話代表六一六八
市場四四七七番

株式會社
德泰公司
大連市山縣通五
電話　株券部四六一一
　　　錢鈔部四五五四番

新調・修理
ハネフトン專門
中川工場
大連物音町
電二一四二一

公信株式定期實物
滿鐵株の御用は
どうぞ滿鐵社員皆樣の株屋
三羊商行へ
必ず御滿足な御取引を申上ます、須ての施備を整へて御待ち申して居ります
誠實迅速—は弊行のモットーです
大連株式取引人
三羊商行
大連敷島町四五電三七一一八・三三四五番

滿洲日報

發行人 鈴木[illegible]　編輯人 岡本[illegible]　印刷人 本村武雄
大連市東公園町三十一番地 發行所 株式會社滿洲日報社
定價 一ヶ月 金一圓二十錢 郵稅 金十五錢 一部 金五錢
廣告料 普通一行 金一圓三十錢 特別一行 金二圓六十錢 場所指定 二割以上增

ワイシャツは 不倒子 大連伊勢町一〇一 電八二一〇

行動自由保留主張を支那側が遂に撤回す

他の細目に亘つて多少進展

きのふの停戰會議

【上海卅一日發】停戰會議第六日、第九次會議は先づ重光公使からイギリス公使の妥協案第二項に對する日本の態度を明かにして後、支那側が先月來問題にしてゐる後日の問題の討議を蒸し返し、**イギリス始め四國領事から豫備交渉について支那側が我要求を承認した事を指摘し、**反省を求めれば、**支那側も結局圓卓會議の議題となす事として草案の儘これを承認した、**斯くて會議は重要な一項目に解決を與へて後　他の細目に亘つても多少の進展をみて午後零時二十五分散會した、明日はエーブルフールでもあり、小委員會の會議進行狀態をみるため一日休會二日午前十時から續會される事となつた

（註）妥協案第二項　日本軍は本協定調印の日より一週間內に附屬書第三に記す地點への撤收を開始し六週間內に之れを終了する事、但し病兵病馬は看護兵と共に殘存し得る事

【上海三十一日發】停戰會議は午後零時二十五分散會、本日の會議では支那軍は後日の取り極めある迄現在地迄に止まるべしとの條項につき討議せしめた結果、支那側は事態常態に復せば支那軍の行動の自由を保留するとの主張を撤回し、我が主張通り意見の一致を見た、他の條項は意見の交換を行つたが決定するに至らず散會した

重要問題の解決近し

撤收地決定せば期限明示

【上海卅一日發】本日の會議後、重光公使は「本日の會議は**漸次交渉進展し二、三の重要な點まで狹められて來た**」と語つたが、右重要問題とは支那軍の駐屯地に關する最後的決定、日本軍の撤收地區及び撤收期限の三點でこれについては小委員會で重要意見が交換され、**期間の點を除いて右の三點に對して大體諒解が出來上つた**ので、これが報告を待つて期限の問題は決定されるわけであるが、日本側としては撤收地區さへ決定すればこの地區までの撤退については期限を明示し可及的速かに撤收するがその後は地方別によつて決定する譯で、全く自主的行動を必要とし內地撤退の時期等については勿論何人も明示出來ざる處だとされてゐる

コムミユニケ發表

【上海三十一日發】本日左のコムミユニケを發表した
停戰會議は本日午前中討議の結果交渉は大に進捗を見た、討議の範圍は漸次交渉の中心たる主要なる焦點に狹められて來た、會議は二日午前十時より續會する

撤收地域問題も進展

我最後案に支那側も讓歩

【上海特電三十一日發】小委員會は特別本會議と同時開會された小委員會は零時四十分終了、主に日本軍の撤收地域問題に關し討議を重ねたが、日本側の最後的案に對し支那側も更に讓歩したゞ一地點について議論を殘すのみにて、他は殆ど協定成立、二日更に續會の筈、なほ撤收地區に關しては前回より討議中の閘北問題が中心となり支那側では租界接續地帶として早急復興の必要ありとなし讓歩の色なく最後的諒識をなし正式決定をなす事となつたと云ふに原則的に支那側は承認する事に決した模樣で江灣の鐵道界線及び閘北は何處のクリークか等の細部はまだ確定するに至らないがこれも明日午前からの小委員會で決するものと解されてゐる地區問題解決の上は他は比較的容易に解決すべく明日からの本會議は可成り樂觀されるに至つた、田代參謀長は散會後語る

重要問題で又ひつかゝつてゐるが午後は相當進捗をみせた明日最後的決定をみるかつてさう手想に手取り早く行くものぢやないよ

と云ひ乍ら和やかな顏をみせてゐた支那側委員はこれに反し頗る不機嫌で黃强の如きは支那記者の質問にさへ一言も與へず自動車に忍び込んで仕舞つた

各委員の上機嫌

決定的樂觀を與へて

【上海三十一日發】停戰會議の將來に決定的樂觀を與へた本日の會議に出席した各委員連は、流石に今迄の努力が酬いられ重荷を卸した風さへ見えた、新聞記者嫌ひのランプソン公使も特に記者を引見して日本語で冗談をいつたりしてひどく上氣嫌だ、米、佛、伊の各公使も階段の途中で記者に包圍攻擊された、上氣嫌の重光公使と氣輕に挨拶を交して「君等はいかんよ、話はユツクリの方がいゝ」と新聞記者の質問に應酬して出て行つた、植田〇團長は島田參謀長始め軍部委員を顧みて笑顏を向けたこれに引替へ支那側委員は例によつて不機嫌で戴戟は一語も發せず郭泰祺も支那記者の包圍を避けてから「重要な點の一部が解決した」といつて自動車へ逃げ込んでしまつた、數日來の交渉反對の氣勢に怖氣るばかりでもあるまい

午後の會議で

相當に進捗

支那側漸く讓歩態度

【上海三十日發】午後の停戰會議小委員會は午後三時開會同四時四十分散會した、顏觸れは午前と變りはないが支那側は漸く態度を緩和し稍讓歩の色を見せさしも難關を豫想され決裂かと思はれたこの會議は意外に順調に進んだ、殊に列國武官の熱心なる斡旋もあり懸案中の難關たる日本軍の撤退地區問題は大體閘北江灣線、吳淞

參議官會議

【東京三十日發】陸軍では三十日午後二時より省內大臣室で軍事參議官會議を開催し先づ陸相より上海派遣軍の第一次第二次撤兵をなした理由、上海停戰交渉經過、今後の對策並に滿洲派遣軍匪賊討伐情況に就き詳細說明し終つて各軍事參議官と隔意なき意見を交換し午後三時半散會した

國際聯盟經費を

支那は依然滯納

昨秋以來百八十萬弗

【ジュネーヴ三十日發】國際聯盟の經費は同規約第六條第五項により聯盟總會の決定する割合に從ひ聯盟國之を負擔する事となつてゐるが支那は未だその分擔額を一文も支拂はず、わが佐藤代表は總會又理事會において屢々この事實を指摘して支那の不信を責めたが今回支那は聯盟金庫に第一回分擔納金九萬三千弗を支拂つたが昨年九月迄の支那側の分擔額は總額百八十萬弗に達してゐる

米恩給增額案

フ大統領は反對

【ワシントン二十九日發】昨年二月フーヴァー大統領の反對を押切つて歐洲大戰出征軍人の恩給證書額面五割貸出し案を通過實施せしめたアメリカ議會は更に今度は軍人恩給增額案を論議しつゝあるが財政困難の理由からフーヴァー大統領は該案に絕對反對を表明し「約廿億弗といふ莫大なる支出を要

求する等は絕對反對だ」と語つた

伊國の赤字

【ローマ三十日發】大藏省發表によればイタリーは三十二年度豫算で十五億九千四百萬リラ（約一億七千萬圓）の赤字を出した、但し右は大藏省證券十億リラ發行で大部分補塡出來る見込みである

七年度實行豫算決る

大體大藏省査定案承認

【東京三十日發】七年度實行豫算を決定すべき臨時閣議は三十日午後一時半から首相官邸に開かれ首相以下各大臣及び黑田大藏次官以下各局長出席、先づ七年度實行豫算に關し前日の閣議で各閣僚に配布したる豫算書に基き藏相と各省大臣との間に折衝協議を重ねた結果事務的な計數上の一部修正を行つたのみで大體大藏省査定案を承認し新規事業の追加と復活要求は來月七日の閣議で各閣僚と大藏省間に折衝するに決し次いで七年度追加豫算其の他に關し前田鐵相山本農相等の希望を開陳したがこれも大藏省と各省間に改めて個別折衝するに決定七日午前十時より臨時豫算閣議を開いて協議する事を申合せた

重要輸出入品

三月下旬の總額

【東京三十一日發】大藏省發表・三月下旬の重要輸出入額左の如し（單位千圓）

輸出	綿糸	七七四
	綿織物	七、二四六
	生糸	八、七七六
	絹織物	一、四三七
	計	一九、二三三
輸入	棉花	三四、〇九九
	數量（單位百斤）	
輸出	生糸	一二二七七
輸入	棉花	九九〇八五八

產業、公債政策

高橋藏相から說明

【東京三十日發】高橋藏相は三日の豫算閣議席上產業政策公債政策等の問題に關し左の如く說明した

財界は不況のため赤字をみるに至り、又最近に於ける財政狀態の立直りも何等國民の實生活には反映して居ないが國民の氣分恢復が反映し幾分か國庫も增收の曙光が見えて來た勿論七年度では赤字補塡のため相當の財源を公債に求める外方法が無いが八年度には赤字をみなくてもよくなる見込みである、現下の國家財政は極めて窮乏して居るので追加豫算は出來得る限り見合せて少額な事を財務當局としては希望して居るが國家の產業を確立するに必要なるものに就てはこれを認める方針である

各務氏同和會入

【東京三十一日發】純無所屬勅選議員各務鎌吉氏は木村淸四郎氏の紹介で三十日同和會に入會した、之で同會は四十二名となつた

佛國上院で政府豫算案可決

【パリー三十日發】フランス上院は本日絕對多數を以て一九三二年度の政府豫算案を可決した

政務調査會を開き意見交換

【東京三十日發】民政黨は三十日午後二時半政務調査會を開き政策更新に就き若槻總裁の演說に基き意見交換
一、現下の社會狀態に鑑み根本的な國策を確立し黨としてのスローガンを決定すべし
一、根本的國策も必要であるが其の前に先づ金輸禁止の下に適切なる具體的新政策を掲ぐべきとの論說あり特に具體的政策としては現內閣は旣に金輸禁止をなしそれ以上一歩も出てないので將來は物價が騰貴し金融逼迫の危險狀態に陷る惧れあり、よつて民政黨の新政策としては圓價安定と財界回復のため逃避せる金を回收すると共に更に現有金貨を海外に逃避せしめぬ事を主眼とせねばならぬ

砂糖輸入關稅引上

關東廳においてまだ承認せず

大連海關は實施不能

國民政府の砂糖輸入關稅引上は愈々四月一日より實施するといはれてゐるが、大連海關では右稅率引上實施日の今日に至るも、なほ關東廳の布告承認を得ざるといふにありて、事實大連海關としては關稅引上げの場合はその都度關東廳の承認を得ることに協定されてゐる限り今回の砂糖輸入稅引上の如きもその承認なき限り實施することは能はず、從つて海關としては依然舊稅率によるの他なく最近他地方就中安東においてはこれが實施反對の聲沸騰し若し海關にして實施せんとする場合は强制通關も又止むなしと高調されてゐるが、大連としては右の如く承認なき限りは實施されぬものとして一般市民は靜觀の狀態にある

新稅率實施せば

强制通關を斷行

安東關係者の方針

南京政府が四月一日より實施せんとする砂糖輸入關稅の十割引上げに對し安東においては過般來安東商議及び總商會等より奉天省並に關係各當局に對して現行稅率維持方法につき對策を講ずべきことを要請してゐたがさきに滿洲國政府はその版圖內における諸海關を悉く新政府の統轄下に置くべく各海關に對して命令を發しまた稅率に關しては從來南京政府の實施し來りたるものによるべきことを決定しこの旨各海關に命令してなり滿洲國領內における各海關が事實上四月一日から新政府の統轄下に入るとなれば滿洲國政府が南京政府の制定實施しつゝある稅率によるとしてもこの新舊何れの稅率によるかゞ問題の重點となることになるので安東においては新政府當局に對して舊稅率によるべく陳情すると共に更に新政府もまた新稅率を適用すべき場合を考慮し安東商工會議所、領事館、總商會等種々協議の結果安東海關が南京政府下に在ると滿洲新政府下にあるとを問はず右新稅率を實施する場合は强制通關を爲すことに意見の一致をみた【安東電話】

林少將の遺品を陸軍省で陳列

江灣鎭攻擊の際名譽の戰死を遂げた故林少將の遺品は陸軍省に到着してゐたが、陸軍省では之を陳列して他のものも一諸に參觀させてゐる【寫眞はその一部】

大連管內會屯の

七年度豫算增額

前年度より二萬三千圓

大連民政署管內に於ける昭和七年度十一會屯の豫算高は十九萬二千三百三十九圓にして三十日民政署の認可となつたが前年度に比し二萬三千二百九十三圓の增額である增額の重なるものは普通學堂の新增築・學級の增設および會屯道路の修築費等であるが各會別豫算は左の通りである

會名	豫算高	前年比較
老虎灘會	一〇、一八三	減 七六〇
西山會	三〇、一〇三	增 六、六一三
小平島會	一六、二八〇	增 四、一三九
華嶺保會	三三、四八七	增 四、〇九七
大連灣會	三一、八六二	增 一、六六七
周水子會	二七、五六二	增 二、三二四
嶺前會	九、六二七	增 一、九五三
沙溝會	二一、〇一〇	增 四五九
鮑家屯會	二一、六六八	增 二、四三三
海猫屯會	一五、一六九	增 一、四〇六
南關嶺會	一五、〇九七	減 一、〇八八
計	一九二、三三九	增 二三、二九三

因に戶別割一戶當り平均は二圓四十四錢九厘で前年度に比し三十二錢六厘の增額であると

財政難の大連市が

近く行政整理斷行

豫算總額の三割八分が人件費

課長異動は其前提

大連市昭和七年度豫算によれば直接給料として支出する金額は二十萬二千三百五十六圓でこれに傭人給料、旅費、住宅料、賞與、手當外勤手當等の總給二十萬一千五百十一圓を加算する時は全部の人件費四十萬三千八百六十七圓に達し豫算總額百八萬三千三百三十四圓の三割八分强に該當してゐるが此人件費は年々增加する一方で財政難の大連市としては頗る苦痛とする處なので早くも行政整理の聲が市會を中心として各方面に揚つて來た、市は開廳以來未だ曾て行政整理を行つた事なく一度市吏員となれば安全地帶に入つたかの感あつて長きは勤務十數年に達し左程の手腕なくしても相當高給を食む者あり廳內の空氣また常に緊張を缺き甚だ不能率的なるによりこの際行政整理を斷行し多少の犧牲者を出しても新材を拔擢し沈滯せる空氣を一掃、以て事務の刷新、能率の向上を圖るが好いと云ふのである、右に關し小川市長も昨今その必要を認めて近く斷行の肚らしいが兩三日中に流總務課長を新年度より新設の調査課長に轉出せしめ新たに總務課長として今回關東廳の行政整理で勇退した專賣局業務課長天野作藏氏をその後任に推薦すべく內定してゐる等はその前提と見られ廳內の高給または老朽者は寄ると障るとその話で持ち切つてゐる

安藤幸子女史陞敍

【東京三十日發】長き邀りでは今回東京音樂學校を退き目下渡歐の途に在るヴァイオリスト安藤幸子に對し三十日左の特旨敍位の御沙汰あつた
敍正三位　從四位勳三等　安藤　幸子

地方官異動

【東京三十一日發】本日左の如く地方官の異動が發表された
大分縣警察部長　關　壯次
任福井縣內務部長（三等）
神奈川縣學務部長　田島　義士
任富山縣內務部長（三等）
秋田縣警察部長　內藤　三郎
任栃木縣警察部長（三等）
社會局事務官兼同書記官　土居　章平
任岐阜縣警察部長（三等）
群馬縣學務部長　小山　知一
任秋田縣警察部長（三等）
栃木縣事務官　松崎　陽一
任大分縣警察部長（四等）
宮城縣學務部長　外山　福男
任神奈川縣學務部長（三等）
埼玉縣事務官　星子　政雄
任群馬縣學務部長（四等）
宮崎縣事務官　淵上房太郎
任三重縣學務部長（三等）
岩手縣學務部長　眞崎　長年
任愛知縣學務部長（四等）
兵庫縣事務官　古賀　淸一
任長野縣學務部長（四等）
山口縣學務部長　淸水谷　徹
任宮城縣學務部長（四等）
愛知縣學務部長　熊野　英
任大阪府學務部長（三等）
長崎縣事務官　湯本　二郎
任岩手縣學務部長（四等）
埼玉縣事務官　辻　利吉
任鳥取縣學務部長（四等）
佐賀縣學務部長　鈴木　省吾
任廣島縣學務部長（三等）
三重縣學務部長　白戶半次郎
任山口縣學務部長（三等）
滋賀縣事務官　光田　信
任佐賀縣學務部長（三等）
大阪府學務部長　蜂須賀善亮
福井縣內務部長　天谷虎之助
富山縣內務部長　小西善次郎
長野縣學務部長　池田　繁治
鳥取縣學務部長　吉田　興男
依願免本官（各通）
廣島縣學務部長　伊藤　爽哉
命休職
栃木縣警察部長　中野　善敦
任社會局勞務部勞務課長（四等）

辭令【東京卅一日發】

第二高等學校教授　阿刀田令造
任第二高等學校長（二等）
廣島高等學校長　十時　彌
任第五高等學校長（一等）
德島中學校長　岡上　梁
任新潟高等學校長（二等）
高知高等學校長　西川　順之
任松本高等學校長（二等）
文部省事務官兼督學官　藪田萬一郎
任松江高等學校長（二等）
第七高等學校教授　石倉小三郎
任高知高等學校長（二等）
松本高等學校長　新保　寅次
任廣島高等學校長（一等）
福島高等商業學校生徒主事兼教授　葛西　千秋
任大分高等商業學校長（二等）
奈良女子高等師範學校長　橫山　榮次
東京美術學校長　正木　直彥
大分高等商業學校長　山崎[illegible]久太郎
第二高等學校長　玉蟲一郎一
第五高等學校長　武藤　虎太
新潟高等學校長　八田　三喜
松江高等學校長　河合　義文
依願免本官（各通）
文部省專門學務局長　赤間　信義
東京美術學校長事務取扱を命ず
奈良女子高等師範學校教授　清水與三郎
奈良女子高等師範學校長事務取扱を命ず
水產講習所教授　杉浦　保吉
命水產講習所長
水產講習所長　日暮　忠
依願免本官

正隆銀行
頭取 安田善四郎

滿蒙講座 全十二卷 豫約募集

1 滿洲に於ける日本の地位……千葉豐治
2 滿蒙文化の發達……伊藤武雄
3 滿蒙新國家と我生命線……佐藤四郎
4 國際問題より見たる滿蒙……阿比留乾二
5 滿蒙移植民問題……難波勝治
6 滿蒙新政權の將來……金崎賢
7 滿洲開發と日本の寄與……大形孝平
8 滿蒙鐵道網と交通問題……星田信隆
9 滿洲幣制の現在及將來……安盛松之助
10 滿洲の農畜產業の現勢……三箇功
11 滿洲の鑛產資源……阪本俊雄
12 滿洲の新興工業……安村義一

光明と希望に輝く新滿洲の全容を見よ
滿蒙の天地は事變を介線として舊新の舞臺は截然と別され、新國家黎明と共に更生滿蒙輝しき姿が出現した。打開された我が日本の新生命線への行進は之からであらねばならぬ。あらゆる人士の徹底的認識に訴ふ！

申込締切四月中
◇配本期日＝昭和七年四月より（毎月二回配本）
◇定價＝十二部金六圓（一部五十錢）
◇郵稅＝一部金六錢
◇特典＝全額先拂込者には送料を免除し「滿蒙大地圖」を第一回配本と同時に贈呈す
◇體裁＝菊判八十頁、十二ポイント組美裝

無代進呈 滿蒙會社發行 最新改訂 滿蒙大地圖（オフセット六度刷・縱三尺六寸・橫二尺六寸）

申込所 全滿各書店
發行所 社團法人 滿洲文化協會 大連市紀伊町九一 振替貯金口座大連一八五〇番 電話三七四一番・三八〇五番

榛原茂樹 柏正彦 共著
滿洲事變外交史 上海事件顚末
忽四版 四六判 定價 二圓 四七〇頁 送料 一〇
滿洲建國の序曲たる事變の眞相を詳かにし外交戰の秘錄を剔抉せる大文字！
[illegible]
金港堂

資本金 壹億圓（全額拂込濟）
積立金 壹億壹千七百參拾萬圓
本店 橫濱市
支店出張所 [illegible]
橫濱正金銀行 大連支店
大連市大山通二番地 電話 [illegible]

新人は選 ネオホリミン
[illegible]

社説

滿鐵會社創立記念日

滿鐵會社は本日二十五周年の記念日を迎へた。顧みれば此會社がロシアの權利を引繼ぎ、帝國の大陸における重大なる使命を負ひて、呱々の聲を揚げたのは、明治四十年四月一日であつた。爾來四分の一世紀、幾多の變遷はあつたが、大體において順調に發達し堅實に進步して來た。今日の滿蒙が帝國の生命線と稱せられ、我國民經濟の要地と認められるに至つたのは、主として此會社努力の結果である帝國はその從來の功業の尊重すべきものあるを認むると同時にその將來の施設に期待すべきもの、亦甚だ多からざるを得ないのである。而して今や滿洲新國家建設の盛時に遭ふ。實に滿蒙の天地における一大變化である。抑も滿蒙の地域が、今日獨立國家たり得るまでに、その文化其經濟の發達を見たのは、日本各方面の提撕が與つて力ある事はいふまでもないが、就中滿鐵會社の功多きに居る事は認められる。この新滿洲國生誕に際して、滿鐵會社亦、これに相當する進展案を講じて、更に其使命を完うすべく、第二十六年を踏み出さねばならぬ事は自然の勢である。吾人はこの機會において、同會社の多幸なる前途を、玆に更めて祝福せんと欲する。

上海停戰會議の要項

目下上海において行はれて居る、日支停戰會議の基礎となつて居る英公使案を見るに、その第一條に「日支兩軍は敵對行爲を中止する事」とある。これは既に双方の首肯する所であるはいふまでもない。但し、初め此問題に關して日本は、支那の慣用手段、便衣隊の暗躍を慮りて明文によりてこれを禁止せんとした。これに對して支那側では便衣隊の存在を否定したので、一時進行を妨げられたが、結局双方歩み寄りて「總ての形式における」の文句を入れて此意味を含めたのである。此點後日まで記憶されればならぬ。

第二條並に附屬書第二によりて、支那軍の最前線が定めてある。但し「支那軍行動の永久的制限を意味しない」事を支那が留保して居る事を條文に明記してある。これは一見當然の事のやうである。何となれば、此制限は日支間の上海問題が落着するまでの事で、永久に日本が支那軍の行動を制限する筈はないからである。併しながら、支那側がこれによりて、上海善後會議の際に、何等かの制限を加へられるのを豫防せんとする小刀細工でないかと思はれるので、此條項が圓卓會議における決定に影響すべきものではない事を聲明せんとして居る。日本側の此注意は當然であつて、實は英米其他の列國のすべてが注意しておかねばならぬ問題である。固より日支停戰會議と、上海善後會議とは全然別個の性質のものであるから、この決議を彼の會議に持つて行く事は出來ないのは當然だが、後日支那側で、或は無理解な主張を爲すに至るを慮り豫防のために、之れを明にしておくがよい。尙念のために「後日取極あるまで」の制限を附してあるが、日本側では更に「平和克復後」の文句を加へんとして居る。

◇

第三條には日本軍の撤收す可き期間と地點とを定めてある。而して撤收期は、第二附屬書によりて、調印より一週間內に、これを開始し、六週間內に終了することなつて居る。但し何月何日からとはまだ決定されない。それは調印の日が決定されないからである。調印は、日軍撤收地點の如き重要事項が決定されてからでなくては出來ない。而して日本軍撤收地點は附屬書第三に規定さるべきであるが、此點今日の難關となつて居るので、目下小委員會に於て討議中である。日本は吳淞、江灣鎭、閘北の線を主張してゐるが、支那は吳淞を除外せんとして論爭中である。これは日本の最大讓步の限度であるから、これで纏まれば決裂も已むを得ない。尙日本軍は狀況これを許すに至る時は、減兵して一部を日本に引還せしめ、殘りの全部は、これを租界に撤收すべき事を定めてゐる。これは、一には日本軍が永久に支那の領土に駐屯する意思を持たない事を明にし、一には實際において、便衣隊の潜行運動や抗日運動が無くなるといふ見極めが大體において附いた時に減兵する事を示したものである。蓋し租界外に一部が進出して駐屯せんとするのは、全部が租界內に入る能はざる故であり、それだけの兵力を要するのは大體の見極めがつかぬからである、而して日本人の身體財產其の他の權利が全然安全だと見極がついた時は、全部撤兵に至るは當然であつて、それらの事は現地の實情に應ずるものである。

◇

第四條及び附屬書第四の、混合委員會によりて、以上の各條項目の實現を監視する事には、双方共に異議なく、日本軍撤收後の、其地域の警備に就きては支那側に特別警備隊を作らせてこれに當らしむるといふ事に協定が出來て居る。特別警備隊の組織は外人を首腦となし、支那の模範巡警たる北平の巡警を選送するといふ事である。之れは一は支那の主權を尊重し、一は其確實を期する爲めである。不公平な事なくして、日本人の保護に十分であるとの見込がつけば、敢て日本より反對する必要はあるまい。

敦化襲擊を計畫し

城內から王德林に內通

新國家顚覆陰謀事件

承前）實行の計畫は防備上有利な吉敦線蛟河より延吉に亘る山地帶を占據、また武器の輸入に便なる寧安縣を占領し樺甸縣は山林地帶多き故この方面は馬賊を買收し利用訓練すること武器彈藥は當分の間各地保衛團及び民團の武裝解除または徵發すること、糧食は當分民間より徵發す、但し後日軍資の定まる時は出來得る限り民間に危害を加へざること、服裝は當分不規律なるも正服、便衣を混用し便衣は潜航的に活動し正服軍に呼應することと各軍の編成は救國軍哈市總本部より着手せしが最祕の豫期に反し成績振はず磐山縣地方はこの主旨に共鳴し既に二千五百名の保衛團は許の指揮下に入りまた樺甸縣は約八百名ばかり得たが官兵と衝突して擊破され、その他各地において救國軍に加擔したものもあつたが結局汪精衞の王德林が斷然救國軍に加入した位であつた一面王德林軍は趙冠民並に代表張會東を各方面に派し保衛團、商團、警察隊と連絡を策したる敦化城內保衛團、警察隊の合流については商務會長萬茂森、城外民團方面には二名の者を派して連絡せしめ王德林は愈々敦化攻擊の決心をすると共に額穆占領を期して同地駐在の某營長及び寧安縣保衛總隊長劉快腿に交涉を進め二月六日救國軍幹部蓋文華と王德林の代表數名とが敦化において秘密會議を開き敦化攻擊の議を練つた、當時既に丁超は代表李膺國に密書を携帶せしめて王德林の敦化襲擊を督促しゐた際であつてこれにより二月十一日連長以上の會議を開き敦化襲擊の計畫を左の如く議した

一、敦化襲擊に際し同志の認證として銅貨一枚づゝ交付すよつて該銅貨を掌に乘せて示せば同志たることを知る事

二、出動の日を豫め敦化の同志に連絡したる後城內に進擊すること

三、勝利の時は額穆を取り威虎嶺を守ること

四、破れたる時は寧安または安圖縣に退くこと

などであつた、以上の決議に基き二月十四日同志七名と會し王德林軍敦化襲擊時における警察隊、保衛團、商團の合流等の報告をなし吉敦鐵路使用、反照の企圖につき打合せた、翌十五日王德林の部下が敦化の同志の許に來り愈々十七日未明敦化を襲擊する豫定なる旨を連絡し十六日は黃泥河子附近の鐵橋を燒却すべく人を派しまた王軍の敦化入城は南門とし合圖には赤燈を門に揭げ保衛團商團は應戰の必要なきを以て空中に向け發砲し恰も攻擊をするが如く裝ひ、なほ手の中に銅貨一枚を持たしめ同志たることを明らかにす、十七日午前十時敦化驛電報係楊振邦より秋梨溝、拉法の鐵橋燒却に成功の報告あり、而も係て襲來すべき王軍は十七、八、九日に亘るも消息なくこれがために救國團の幹部はその成功を憂慮し一面日本軍の警戒嚴重ならんことを恐れてそれぞれ潜伏して縱を避けると共に一方趙冠民と連絡し王軍は目下沙河沿にあり二十日未明には必ず敦化に入城すべしとの返事を得たので居合はせた救國團幹部が數名で協議の結果目下は日本軍はその數相當增加し殊に野砲を有するを以て王軍の入城は不可能なるべく隨つて一時中止するを良策とするに決し再び趙冠民にその旨王德林に復命方を依賴した、然るに城內の日本軍の警戒嚴重にして脫出頗る危險なる情勢であつたが商務會長萬茂森より日本軍の合言葉（當時日本軍は仙臺、青森の合言葉を使用してゐた）を敎へ案內者を附して午後七時過ぎ沙河沿に引返さしめた然し趙冠民の歸り途と王德林軍の進路が相違して遂に二十日王軍は敦化襲擊を決行するに至つたものである【吉林發】

滿洲商工業中心地

奉天か、長春か

內地實業家の觀測

最近幾多內地實業家の來滿視察を見、かれらは皆將來滿洲進出の根據地を定めるに際し長春か或は奉天かいづれが將來商工業の中心地たるべきかを比較考慮し特に兩地の將來の發展の可能性に關しこれが調査に重心をおいてゐるが來滿實業家の觀察談を綜合するに將來工業地としてはどうしても奉天なるべく實業家のうち特に新國家政府と特殊な連絡關係を有する產業以外の商工業者はみな奉天に基礎をおくことに傾いて居り既に內地商工業者の奉天に支店或は工場設置決定のもの日本自動車會社岡本自轉車製造會社ほか幾多ある一般の奉天と長春の商工業地的比較としてあげるところ左のごとくである

一、長春には工業地としての必須條件たる水がないが奉天は渾河の水を利用できる

二、大市場ハルビンを控へてゐるので長春に支店をおく位ならばハルビンにおく

三、長春は特產集散地としては中心であるが單に通過するのみである【奉天電話】

安東自由港問題

總督府當局も贊意

安東自由貿易港設置並に滿洲問題を提げて廿八日京城に赴いた荒川安東商議會頭は今井田政務總監、穗積外事課長、池田警務局長等と會見諸問題につき說明諒解を求め三十日午前十時歸安したが、氏は左の如く語つた

自由貿易地帶の件に關しては種々說明を加へたが殊に日滿、鮮滿貿易を圓滑ならしめるため、或は關稅取締を容易ならしめる點等遠き將來を達觀して此際一刻も早く實現を期したい旨を主張、諒解を求めた、然し總督府としては陸接關稅三分の一減撤廢、自由貿易地帶設置等に關しては從來直接觸れた事がないので明答は得なかつたが、別に反對すべき理由もなしその趣旨には贊意を表してゐたが、これは國家的重大問題であるから此問題についてはなほ研究して見るといふ意向であつた、また現在諸說紛々たる製鋼所問題については今井田總監は滿鐵としても對滿洲國の諸事業計畫中で製鋼所設置問題等は全然現在の處問題にされてゐないと語つてゐたから新義州設置は樂觀も出來得ぬが悲觀する必要もない【安東電話】

國務院會議で決定の辭令

滿洲國では廿八日の國務院會議において左の如き任命を發表した

中東鐵路警務處長に任命された李桂林氏の後任は步兵第廿三旅第六百六十五團長朱力平氏が任命された、今回辭職を申し出た綏寧警備司令兼旅長趙、香の後任は新たに步兵第六百六十團長張治邦が任命された△近時綏縣の賊徒橫行しこの討伐令或は事務整理等の多忙なため健康を害した珠烏縣長楊鳳玉氏は廿五日辭職を願出でたのでその後任に吉林長官公署官邦秉鈞氏が任命された【吉林電話】

勞農が沿海州に

赤軍三十萬集結

極東軍司令官を更迭

【ハルビン三十日發】ウラヂオ方面より當地に達した報道によると極東軍司令官ブリユツヘル將軍は最近更迭され、ブトナ將軍が司令官に就任したと、現在沿海州に集結されてゐる赤軍は約三十萬に達し連日軍隊輸送、食糧配給等で戰時のやうな騷ぎをしてゐる、尙同地住民はこれ等軍隊に食糧を供給のため從來毎日三百瓦支給されたパンが百五十瓦に半減された

市政公所職員に慰勞金

前奉天市長趙欣伯博士は過般滿洲國宣傳大會當時の奉天市政公所職員の勤勞に對し慰勞金として大洋四千元を分配與した【奉天電話】

大連商議の定期總會

常議員を補充

大連商議定期總會は三十日午後三時半より同所會議室に於て開催された、出席議員十八名、委任狀による者八十五名計百三名定款村井書記長より事務報告あり次いで

一、昭和七年度經常費豫算案

一、同年度基本金收入豫算案

一、職員退職給與基金收入豫算案

を議つたが全員異議なく原案通り可決、常議員補缺選擧は銓衡委員を舉げて選擧の結果入江正太郎、白濱多次郎、篠島信司、[illegible]、赤松常吉、三崎市太郎の六氏當選、續いて特別常議員囑託については現滿鐵技術局長所波博士を囑託する事に全員一致贊成し決定を見午後四時二十分閉會した

懸賞論文審査

四月末を以て完了豫定

三月十五日を以て締切つた本社募集の懸賞論文は目下左記の諸氏に委囑嚴密審査中であるが、四月末日を以て審査を完了、五月一日より發表の豫定であります。

審査員

關東廳內務局長	日下辰太氏
大連民政署長	竹內德亥氏
關東廳學務課長	御影池辰雄氏
同地方課長	鹽原時三郎氏
大連市長	小川順之助氏
大連商工會議所會頭	村井啓太郎氏
滿鐵總務部次長	山崎元幹氏
滿鐵囑託	橘樸氏

四月一日

滿洲日報社

滿洲國中央銀行

本月中創業困難

人事と他の銀行合併行惱み

近く開設を傳へられてゐる中央銀行は營業開始問題に至つてなかなか準備定まらず四月中には開設困難である銀行條令も決し看板書替へは何時でも出來ることになつてゐるが、總裁人選問題始め新銀行の人事問題及び黑龍江廣信公司の如きゼロに等しき資產狀態惡き銀行の合併整理行惱みが新銀行開設延期の理由と確聞する、なほ中央銀行が開設するも新紙幣發行は當分なされず暫く各舊紙幣、流通のまゝである【奉天電話】

日亞貿易協會

【東京三十一日發】今回亞爾然丁の實業家、貿易業者、銀行家、政治家、辯護士等組織する日亞貿易協會が成立したが四月六日ブエノスアイレス出帆のぶえのすあいれす丸で同會成立最初の實業視察團が來朝する事となつた

市の定期昇給

大連市役所では來る四月一日より吏員傭人の定期昇給を行ふ可く目下審査中であるが今回昇給に該當する者は約五十名で昇給額は多きは十圓少きは日給二錢であると

東支鐵收入の使途

市民の負擔輕減と警察官優遇

滿洲國の方針決定

【ハルビン特電三十一日發】東支鐵道の純益金は臨時協定により兩國が折半收得することになつてゐたので支那側は純益金はこれを軍費に使用してゐたが、今後滿洲國側の純益金全部をハルビンをはじめ特別區市政局の收入とし從來賦課してゐた市政局の諸稅金、地方稅、教育稅、警察料金等を全廢し國稅諸料金を低減且つ統一し現在の大部分は鐵道松花江汽船その他官營事業の收入をもつてあてることゝなり住民の負擔を減ずることゝなつた、また特別區警察官の給料が安かつたため收賄その他幾多の弊害が伴つたので今後は一般に俸給を値上げ不正の行爲に對しては容赦なく嚴罰に處し紀律を嚴肅にすることゝなつた

各地の博覽會で

滿蒙事情を紹介

滿鐵が特別室で宣傳

【東京特電二十九日發】第四回發明博覽會は去る二十日より上野公園不忍池畔に於て開催、連日大入滿員であるが本館正面右手に滿蒙特設室を飾り時局柄大喝采を博してゐる、滿鐵から中澤不二雄氏が上京、一目で解る滿洲事變の經過パノラマを見せる等滿洲宣傳に努めて居る、五月十日迄續くがこの會期中滿鐵としては出來るだけ新滿洲の產業、政治、經濟などの內容を目先を代へた珍趣向で公開することになつた、また岡山市における勸工博覽會は四月一日より五月十日迄金澤市の產業勸工博覽會は四月十二日より六月十日迄開催の豫定であるが中澤氏はこの兩博覽會にも滿蒙特別室を賑はしく設置し發明博と同樣新滿洲國の紹介に努める筈で近々同地方に出張することになつた

奉天警備司令に

于芷山氏任命に決定

奉天警備司令に于芷山氏が任命され、司令部は前將軍公署の跡におかれることに決定、三十日各方面に正式に通告があつた、于司令は永久に奉天に駐在すると共に麾下十一團を奉天城內におき省城警備の任に當ることゝなつた【奉天電話】

汚物拂下落札

大連市役所では三十日午前十一時より市會議場に於て汚物拂下の公入札を行つたが入札者二十名、その中落札決定者は左の通りである

▲北崗子船積渡汚泥秦勳▲寺兒溝船積渡山田隆造▲塵芥中有價物選別曹廣廷▲嶺前屯糞池渡王福濱▲北崗子一圓鄭安禮

學習院卒業式

【東京三十日發】目白の學習院では三十日午前九時半天皇陛下御名代として梨本宮守正王殿下台臨の上第四十二回卒業式を舉行したが四月より陸軍士官學校に御入學の澄宮殿下が成績優等で中等科四年を御終了華族會館寄贈の賞牌を受けさせられた

汎太平洋紡績會議

【東京三十一日發】四月四、五、六の三日間ハワイで開かれる太平洋沿岸紡績會議に東京、大阪兩紡業會議所から代表を派遣するに決定した

デパート進出見込無し

東京に本店を有するデパート白木屋が滿蒙に進出するとの噂に包まれながら來滿し視察中の白木屋總務部次長橫山信雄氏は二十九、三十の兩日奉城內外を視察して語る

今のところ奉天にしろ長春にしろとてもデパート經營の見込はありません、やるなら滿洲國人を顧客とするデパートですがそれも城內の滿洲側經營の吉順その他の大きなデパートが現在のごとき不況裡にあるのを見るとき今のところ經營困難を思はせます、しかし一般に奉天の日滿商店はみな規模が小さい將來私どもが目をつけるとすればこの點です【奉天電話】

支那事情研究教員

各學校に配屬

昨春來關東廳教員養成所において支那事情研究中の左記十七名の休職訓導は今回學業終了せるをもつて三十一日附をもつて關東州小學校訓導に任ぜられ夫々各校に配屬された（肩書は休職中の小學校名）

長崎縣南松浦郡土岐
鹿兒島川邊郡枕崎　山田悦實
埼玉縣兒玉郡賀美　春山直人
新潟縣三島郡[illegible]町　青木重作
福島縣相馬郡上信野　大谷一義
廣島縣加茂郡竹[illegible]　杉本寧
[illegible]實
熊本縣阿蘇郡久石
福岡縣企救郡北方　橋本勝武
京都府久世郡英進　比義元二
奈良縣奈良市第四　森川一雄
和歌山縣日高郡松原　山崎玉城
奈良縣吉野郡上市　井上壬子雄
高知縣長岡郡杉　龍神春松
福岡縣企救郡北方　河野恒美
佐賀縣杵島郡若木　坂上勇喜男
愛媛縣溫泉郡味生　村上透
木寺高雄
伊藤タケ子

馬匹の試驗輸送

滿鐵々道部では四月一日より左記各號により馬匹（騾および驢を含む）の家畜車積試驗輸送をなすこととなり卅一日附社報を以て正式發表した

一、期間　自七年四月一日至八年三月三十一日

二、一車扱馬匹にして運送申込に際し荷送人より特に家畜車積の希望ありたる場合に限る

三、運送受託に際しては貨物運送取扱手續第二三條に定むる免責特約を徵すべし

四、本試驗輸送には附添人を乘車せしめ輸送中嚴重監守せしむべし

五、本試驗輸送用家畜車は特に嚴重に點檢をなし完全なるものを使用すべし

うらる丸の船客

【門司特電三十一日發】二日大連入港豫定のうらる丸主なる船客諸氏

大每奉天支局長檜崎觀一、杉浦賢三郎、小澤太兵衛、飯田彌五郎、橋本徹馬、丸尾博道、佐野一郎

關東廳辭令（三十一日）

旅順師範學堂　岩部米一
任關東州小學校訓導
關東州公學堂教諭　森下貞次
同　大沼萬四郎
同　山室衛
任關東州小學校訓導（各通）
關東州小學校訓導　石垣忠次郎
同　小原衛[illegible]
同　瀧口一二三
任關東州公學堂教諭
關東廳農業試驗場屬　荒武喜之助
依願免本官

大觀小觀

由來關東廳の言論取締ぶりが吾等新聞人に取つて屢々腑に落ちないものがあり、その都度甚だ迷惑を感じさせられる▲最近も上海に起つた某事件で、一度掲載を禁止したが、間もなくこれを解いて、出先軍部が正式その眞相を發表し、然も、それが全國民の憤激を買ふべき程の事實であるに拘らず、また陸軍省からの解除通知がないからとて、依然掲載を禁止した▲一體、事件發生地の上海でそこの出先軍司令部が公表したのを、また陸軍省から何らの沙汰がないからといふ理由を楯に掲載を拒むなどは、吾等新聞人の頭では一向にその心理が諒解しかねる▲勿論、陸軍省と出先軍部との關係に重大な差別觀を置いてる結果だらうが、このあたり今少し常識的にやつて貰へないものだらうか一般當局の考慮を求めたい▲滿蒙熱に煽られた內地人中の無職無能のものが、何の目あてもなく暗にやつて來る、これには關東廳始め滿鐵、軍部邊も大に當惑してその防止策を政府に申請したが、今の處格別の名案も出ない模樣だ困つたものだ。

市況（卅一日）

株式

內地株呆り　當市軟弱

內地主力株の後場短期呆りを入れ當市の五品は四五十錢安、東新は一圓四十錢安に寄付き一圓十錢高に引けた

後場

◇定期（單位十錢）

銘柄		當限	先限
新豆	寄	—	—
	引	—	—
錢鈔	寄	—	—
	引	—	—
氷新	寄	—	—
	引	—	—
豆信	寄	—	—
	引	—	—
五品	寄	—	二五四
	中	—	—
	引	—	二五四

◇延取引

銘柄	寄値	高値	安値	大引
五品	[illegible]	[illegible]	[illegible]	[illegible]
新豆	[illegible]	[illegible]	[illegible]	[illegible]
錢鈔	—	—	—	—
氷新	—	—	—	—
大新	—	—	—	—
東新	一六六	[illegible]	一六六	[illegible]
鐘新	—	—	—	—
滿鐵新	一〇〇	一〇〇	[illegible]	[illegible]

特產

豆と粕低落　買氣なく

後場の定期は買氣引立たず大豆、豆粕は低落商狀を辿り豆油は保合高粱は軟調を示した

◇定期後場（銀建）

▲大豆（低落）單位屯

限月	寄値	高値	安値	大引
四月末	[illegible]	[illegible]	[illegible]	[illegible]
五月末	[illegible]	[illegible]	[illegible]	[illegible]
六月末	[illegible]	[illegible]	[illegible]	[illegible]
七月末	[illegible]	[illegible]	[illegible]	[illegible]

出來高　百二十九車

▲普通大豆（出來不申）

▲豆粕（低落）單位屋

限月	寄値	高値	安値	大引
四月限	[illegible]	[illegible]	[illegible]	[illegible]
五月限	[illegible]	[illegible]	[illegible]	[illegible]
六月限	[illegible]	[illegible]	[illegible]	[illegible]

▲豆油（保合）單位錢

限月	寄付	高値	安値	大引
四月限	[illegible]	[illegible]	[illegible]	[illegible]
五月限	[illegible]	[illegible]	[illegible]	[illegible]
六月限	[illegible]	[illegible]	[illegible]	[illegible]

出來高　二萬枚

▲高粱（軟調）單位屯

限月	寄付	高値	安値	大引
四月末	[illegible]	[illegible]	[illegible]	[illegible]
五月末	[illegible]	[illegible]	[illegible]	[illegible]
六月末	[illegible]	[illegible]	[illegible]	[illegible]
七月末	[illegible]	[illegible]	[illegible]	[illegible]

出來高　四千箱

▲包米（出來不申）

出來高　二十一車

◇現物後場（銀建）

	寄付	大引
混合大豆（袋込）	四六七〇	四五九〇
（裸物）出來高	五十車	
普通大豆　袋物	四五四〇	四五三〇
裸物　出來高	十車	
豆粕	一六二〇	一五九五
出來高	一萬五千枚	
豆油	一二二〇	一二二〇
出來高	三百箱	
高粱	出來不申	
包米	出來不申	

錢鈔

爲替反落　鈔票引際旋り

日米後場反落を傳へて當市七十圓三十錢の安値ありしも一般に小旋りを早す

◇定期後場（單位錢）

	寄付	高値	安値	大引
期近	[illegible]	[illegible]	[illegible]	[illegible]

出來高　期近五百九十九萬圓

◇現物後場（單位錢）

	銀對金	銀對洋	金對洋
一時半	[illegible]	[illegible]	[illegible]
二時半	[illegible]	[illegible]	[illegible]
三時半	—	[illegible]	—

出來高　銀對金八萬六千圓　銀對洋二萬五千圓

商品

後場休會

奧地市況

現物	▲奉天票	八、三〇〇
現物	▲奉天大洋	六九、八〇
先限	▲開原大洋	一四二、八〇　一四二、九〇
現物	▲安東鎭平銀	六九、八〇

市場電報

當限	▲哈爾濱大洋	九九三	九九九
先限		一、〇〇〇	一、〇〇五
現物	▲哈爾濱大豆	五三、九〇	五三、九〇
五月		八三〇	八三〇
六月		八六〇	八五〇
四月	▲同小麥	一、六四〇	一、六四〇
五月		一、六七〇	一、六七〇
六月		一、六九〇	一、六八七五

神戶特產

大豆現物	四六〇	先物　三九〇
豆粕現物	一三三	先物　二六七
滿洲小麥		四六五
豆粕現物		不申

東京株式（短期）

	東新	鐘紡	滿鐵新
寄値	一六一〇〇	二〇一八〇	九二五〇
引値	一六一九〇	二〇二八〇	九二四〇
高値	一六二〇〇	二〇二八〇	九二四〇
安値	一六〇七〇	二〇一六〇	九二一〇

時局問題特輯

陽春大號　倍號　一本一圓

外交時報

新日本の自主外交……半澤玉城
十字路の日本外交……神川博士
國際聯盟と滿洲處理……橫田教授
歐米列國人に訴ふ……內田前大使
滿洲王道の眞義……田崎博士
滿洲建國の使命……矢野博士
新滿洲の創建……根岸教授
滿蒙移民事業……中村教授
大滿洲國と米國……稻原勝治
新滿洲國の重要性……橋本教授
滿洲國の經濟策……大山博士
滿洲と日本派遣官……松波博士
絕望的支那……大西齋
西原借款の研究……岡部三郎
滿洲國建設內容……本社調査
支那時局の推移……支那時報
間島協約改訂論……篠田博士
支那事變と海軍……關根大佐
上海事件の成果……尾崎[illegible]
上海事件の挿話……澤村幸夫
太平洋外交の原理……永雄博士
米國對支政策……神崎教授
各國關稅政策……青木得三
何國が安全保障……岡本鶴松
軍縮會議各國主張……西尾少將
航空機制限問題……寺島博士
滿洲事變と兵器……植村少將
滿洲民族問題……花岡止郎
霞ケ關刷新論……伊集院兼清
パナマ通過料問題……寺島廣文
國際聯盟總會……本社調査
歐米時事軍縮會議……編輯局

東京市麴町區中六番町　振替東京五一八六八
外交時報社

內科專門
大連市駿河町滿銀橫
志摩醫院
電話七八六九番

乳兒・幼兒・專門
大連市伊勢町滿鐵通中程
幡井醫院
電話四八五九番

眼科專門
王仁医院
大連市西通（常盤橋西広場角）
電話六七五二番

地下水の調査鑑定
鑿井試錐工事應需
大連市兒玉町四
電話六五四四番
八丁鑛業所

鐵筋混凝土工の確實なる施工請負者は
東洋コンプレッソル株式會社

營業目錄
鐵筋混凝土工（水道・橋梁・建築・工事）
特許マルチペデスタル式混凝土基礎杭工事
同　コンプレッソル式混凝土基礎杭工事
同　ウエバー式鐵筋混凝土煙突工事
其他鐵筋混凝土に關する一般の請負
特許鐵筋曲機販賣、特許鐵筋切斷機販賣

本社　東京丸の內二丁目十四番地
東洋コンプレッソル株式會社
大連出張所　大連市若狹町一九六　電話五七三〇番
鞍山出張所　鞍山南一條通　現場電話七一四番
撫順出張所　撫順東六條通　電話二四九番

特許ウエバー式テーパー型鐵筋コンクリート煙突

前滿洲日報社長　高柳荻川氏
滿洲日報社長　松山忠次郎氏　序
滿日記者　秋山豊三郎　著

支那の對日血戰

（四六判美裝二五〇頁　寫眞銅版四十枚）　定價一・五〇

日支時局調査のため國際聯盟の一行が來た。支那の實狀を調査する前に一行は本書を讀めばよい。滿洲、上海事變は廿有餘年に亘る支那の排日と侮日の結果から爆發した產物である。特に國民政府の日支條約蹂躪から發生した同文同種の支那が日本にたいする血戰！！によつて挑發されたのである。國際聯盟が支那の認識を深めるに有益なこの書は、又滿洲國建國を考案する貴重なる資料であり、支那研究者の必讀を薦める「支那の對日血戰」を讀まずして支那を語り、滿洲國を論ずるは無資格者であると云ひたい

發行
大連市浪速町　電話二八八・振替大連五五番　大阪屋號書店
大連市　電話五五九八・振替一四八三番　滿書堂書籍部
奉天　弘文堂
其他全滿各地書店

家庭

尋常一年の

擔任教師から保護者方へ…（上）

幼兒童を斯く指導したい

南山麓小學校　**佐藤一氏**（談）

擔任教師の心構へとして私の童心を蘇へらさうとしました、何としても純眞な新一年の「よいお友達」となるには失はれやうとしてゐる私の童心を呼びかへし子供心にならねばならぬと思ひます。今迄三男子の元氣盛りを擔任してゐた私は、一年生には不向きな荒んだ氣持が可なり生れてゐました、それが三年前に一年生を受持つた時もそうでしたが今度も　氣持の進んだ或日三年振りにお隣りの南山麓幼稚園を訪れました、そこにはサンサンと降る春光を浴びて天使の様な幼兒が庭一ぱいに遊んでゐました私は唯それをぢッと鑑賞しましたそれからソッと側によつて話しました、一緒に遊びました、そして僅かの間でしたが私はすつかり子供の友達になつてゐました、私には斯うして幼稚園を訪れる日が何日か續きました、そして私の心はほんとに幼兒が可愛ゆくつてならない心持で一ぱいになり失はれた童心もどこかに、蘇へつて來た心境になりました、この心境で一年生をお迎へする仕事にかゝらうとして先づ第一に**心理上の**特徴を調べどんなに指導するかの用意をしましたザッと項目をあげてお話しします

衝動的發動が旺盛

▲一寸も體をヂッとしてゐられぬ自發活動

▲樂隊が通ると一番先にとびでて見る様な外部的刺戟にすぐ動き出す反射活動

▲泣いてゐる子供が何かの調子に機嫌が直り笑ひ出す、かと思へば又怒るといつた具合に感情をそのまゝ現はす感情活動

▲思つた事をすぐ行動に現はす表象活動

等々無意識的に發動する心理が旺盛です、この天性の發動性を善導するのが尋一教育の大切な仕事であります

變化を好む

次から次へと新奇な刺戟を追ひ一事を長く續けることが出來ないですぐ倦いてしまふ性質でつまり變移を好む時代です、擔任教師としてこの倦き易い子供に學習させる苦心は一通りではありません、そこでこの變移性をうまく利用して行くところに教師としてのコツがある所ですが出來るだけ子供に仕事を選ばせて子供自身に企劃してやらせると存外永續きして注意が集るものです、自分で選んだ事は最も子供の興味のあるものだからです、つまり子供のしたい仕事を與へてやる事が大切です

模擬性が強い

よく人まねする時代です、言葉遣ひ、アクセント、歩き具合から遊び事、ご飯のたべ方、一から十まで人まねです、實に大切な時代です、惡いお友達、一寸した親のクセ、一々子供のお手本です、よいお手本ならいくらでもよいが惡いお手本が恐ろしいのです、模擬性の強いこの年頃には是非共よいお手本を與へたいものです、友を選びませう、親が手本になりませう教師の一擧一動が皆模倣されます擔任の先生としてこの意味ではほんとに修養せねばならぬと思つてゐます

想像時代

ここに空想時代です幻想時代です月の世界、星の神樣、花の精、なるだけ美しい空想の環境を與へて肥やしたい

よい童話なら何度でもしてあげて下さい、桃太郎、兎と龜、カチカチ山、國民的感激の歷史ある斯うした童話が、やさしいお父樣お母樣によつて、これ迄どの位幼兒の心をはぐくんだ事でせう

然も想像は創造の第一階梯です空想はやがて理性的な想像を培います

私は一年擔任としてお話の上手な先生にならうと心がけてゐます優しいお母樣よ、今晩も眠らうとしてゐる幼兒の耳にためになるゆかしい童話をきかして下さい

高らかに春を讃ふ
大連電氣遊園でうつす

春へかけての家庭衛生（1）

初期に早く手當

春におほい齒の痛み

齒科專門醫　**日下卓四郎氏談**

★…齒の病氣は元來季節的關係の少い病氣なのですがこのごろ特に齒のひどく惡い人が多いやうです。といふのは寒い間は兎角外出が臆劫になつて大がい痛んでも放つて置くうちにだん〳〵病氣が進み、あたゝかになつて專門醫に駈つける頃にはもう手後れになつて手術を受けねばならぬといふやうな狀態に迄なつてゐる方が多いのです

★…一體に齲齒はその初期にはひどい痛みを覺えるもので、夜も眠れないほど頭までズキ〳〵痛んだり耳が痛んだりします、この時期に手當をしますとごく簡單になほるのですが、この疼痛の時期を過ごしますと齒の神經が冒されてあまり痛まなくなります、これが進みますと齒の根に化膿を起しますが、その初期の齒根膜炎になると更に齒根に鈍痛を覺え次第に化膿が進んで齒根全體に膿をもつ所謂齒槽膿漏といふものになります、これですめば未だよいのですが更に進みますと顎骨まで冒されて顎骨骨膜炎や骨の腐つてしまふ骨疽といふやうな恐ろしい病氣になつて顎の骨を切取らねばならぬやうになります

★…殊に齒はその位置が腦に近いのですからひどくなると毒が腦にまはつて恐ろしい膿毒症や敗血症や化膿性腦膜炎を起して遂には大切な命まで失ふといふやうな例も珍しくないのです。ですから何より先にその初期に一刻も早く手當をして病氣を完全にくひとめることが大切です、一旦痛んでゐた虫齒のうづきが止まつた時には既に神經が腐つてゐるのですから癒つたものと思ひ込んで放つて置くやうなことがあつてはなりません

水中の女神

睡蓮

★

これならば家庭で觀賞出來る

◆…楕圓形の葉の間から錣に氣高な白い花を水面に浮ばせる睡蓮は池の畔をそゞろ歩く者の心を流石にひきつけずに居ない魅力を持つてゐます、この花は埃及の國花で、ウオターリリー又はニンフエア（水中の女神）と呼ばれてゐます、これは池がなくても家庭で觀賞する事が出來ますからその方法をお傳へいたしませう

◆…先づ徑七寸位の鉢と、水一斗位入る鉢二鉢を用意して球根を求めます、七寸鉢に畠のゴロ〳〵しない土を取り球根を植ゑ、土をよく押へつけて後、大きい鉢の中に鉢ごと入れ、鉢とすれ〳〵位に水をそつと注ぎ、水が減るに從つて水は少しづゝ増してやり、芽がのびましたら水も多く與へます、芽が出ましたら、干ニシンを二つに切つて鉢の廻りに挿してやりますと夏期美しい花が咲きます

◆…冬期は凍らせない樣鉢ごと水中より揚げ、水を切り凍らない室内に圍つておきます（平岡與平治氏談）

簡單で

永い間美しい花が眺められる

◇—素人向きの花の種蒔とその手入れ方法

美しい花は眺めたいが水をやつたり肥料を與へたりするのが面倒だし育て難いからといふ樣なことで土に親み難い人のために手を餘り取らず簡單に出來、しかも永い期間眺められる花の種蒔、手入法などを素人向の數種につき平岡與平治氏の話した左に御紹介いたしませう

姫日向葵……これは直徑一吋位の黄色の花で菊によく似たもので丈は三尺位までのびこのごろの温かい日に種を蒔きますと六七月の下旬から霜の降りる頃まで絶えず美しい花が眺められます、これは毎年種を蒔かなくても自然に種が落ちて生長する花で垣根に添つて繁茂した花が眺められるのも嬉しいものです、で先づ種蒔きして菓子箱の樣なものに砂と土を同量、それに木灰を一割程混ぜ入れ輕く如露で水をかけその上に種をまきその上から種が被はれる程度に薄く土を被ひます、芽が出るまでは強い日光の直射をさけるため種の上に新聞紙を被ひます、發芽しだしましたら新聞紙は取り去り日光に當てませんとヒョロ〳〵したものができます、双葉が出て本葉が四つ五つ出ましたら竹ベラでおこし一根一根をつまみ出して一二寸おきに假移植しますそれから三四寸位にのびましたら移植ゴテで第二回の移植をやりますこの場合ひつこ抜きますと根が痛みますから十能の樣な移植ゴテで移します、移植する時は堆肥と云つて木の葉など腐敗させたものが手に入れば理想的ですが、これがない場合は馬糞を乾て粉にしたものを三、土六、砂一の割合で混合し土塊がない樣大きい土の塊を取り去つたものに移植します、肥料は小さい蕾の出來るまでは一週に一度油カス一升を一斗の水に溶かした液一合を更に二升の水に溶かして與へます、花が咲き出しましたら前記より稍濃く一合を一升の水に溶き一週に一度與へます

米國製磨粉
ボンアミー
ガラス・金物・漆器類

サルビヤ……これは一尺から二尺位まで生長して綺麗な花が咲きます、色は白、赤、紫など種々ありますがこれも簡單な手入れで長期間可愛いゝ花が眺められるので重寶がられてゐます、前記の樣に種蒔します、發芽には少し手間取りますが發芽し移植します時は一尺乃至一尺五寸位間隔を置きます、七月頃から降霜期まで花が眺められます、花が咲終はりましたら花の咲いた枝を切り取ります、でないと次に立派な花は望めません

白粉花……これも七月から降霜期まで花を眺められます、しかし日沒より翌朝日の出まで咲く花で忙しい會社勤務の方への唯一の樂しみとなる花です、これも種蒔など前記の花と同方法です

金魚草……誰にも簡單に出來て長期間庭を賑はす事ができます、種蒔き育て方は前記と同樣です

松葉ボタン……庭の石の間にも生長するほどたやすく生長する植物で説明を加へるまでもなく簡單に花を咲かせますことは皆さん御承知の通りです

少年よみもの

父と子（五）

政本いさむ

年とつたお母さんは李明がゐなくなつたことを苦にやんだためか、李明がゐなくなつた翌年李明のことを言ひつゞけて逝くなつたのであります。

李家は今は見るかげもなく落ちぶれてしまひました。が、玉明は若いお母さんの手によつて何の苦みも知らないで育てられてゐましたが、玉明は涙にぬれたお母さんの顔を不思議さうに覗き込みながら時々こんなことを聞くのでありました。

「お父さんはいつ歸るの？」

そんな時お母さんはいつも

「坊やがね、十になつたら歸るのよ」

さういひました。

玉明は小さい指を折つて十になるのを待つてゐたのであります。

玉明が八つになつた時、お母さんはこの怜悧な子供を何とかして一人前に教育してやりたいものだと思ひました。

お母さんは李明の去つた後、轉々として移つて行きました。裏長屋のやうな、乞食小屋のやうなお家を探して次から次へと移りながら十年の月日を待ちに待つてゐたのであります。そして玉明が大きくなるのを樂しみにしてゐたのでありました。

「坊や、もう八つになつたね」

お母さんは溜息をつくやうにいひました。

「もう二年だね」

「さう、それ迄に學校へ行つてえらくなつてゐないと駄目でせう」

「さう、學校へ行けるの？うれしいなあ」

お母さんはじつと玉明の姿を見てゐると、ひとりでに涙が湧いて來るのでありました。

玉明は屹度えらくなるに違ひないもう二年、そしたら屹度成功してお父さんが歸つて來るだらう。あの玉明の可愛い姿を見たらどんなに喜ぶだらうか。

「隨分苦勞させて濟まなかつた」

ひよつくりお父さんが歸つて來る

「お父さん」

さういつてあの可愛い兩手をついたら

「おゝ玉明か大きくなつたね」

お母さんはもう嬉しさに涙がこみ上げて、これ迄の長い苦みに張り切つてゐた胸の絃が一度にさけたやうな嬉しさに言葉も出ないで泣きくづれようとしました。

はつと醒めて現實の自分に引戻されたお母さんは、あたりを見廻しました。

「お母さん、どうしたの？」

「いや何でもないのよ」

お母さんは涙をふきながら、笑ひにまぎらして

「お父さんの歸つた夢を見てゐたの」

祝滿洲國建設
大同元年

露語界最高の權威　八杉貞利先生編輯執筆　全六卷・定價一圓三十錢豫約申込開始・内容見本直ちに贈呈

最新ロシヤ語講座
特價豫約募集

完全なるロシヤ語自習書茲に全く成る!!

ソヴエートを知れ！ロシヤ語を學べ！これは世界が語る言葉である。特に彼我相接する滿蒙の國家に於て然りであらう。ロシヤ語習得の必須たることは今更茲に説く要なくたゞ如何なる學習書が學習者を滿足せしむべきかにあつた。見よ今こそ燦然たる體系をもつて「最新ロシヤ語講座」は生れた。本講座の編輯者は露語教授に從事すること實に三十年、本邦露語學界の最高權威者たり。本講座は先づ露語の一字一音をも知らざる全然の初學者を對象とし、懇篤なる解説と嶄新なる方法とによつて、卷を重ねるに從つて深奧の域に入り、豐富なる文化的産物を有する開拓せられたる國語を我物とせしめんことを期す。ソヴエート・ロシヤ民族の近代及び現代の文化的産物の精華は實に本講座の内に集拾せられ、最初の兩三卷に於てロシヤ語の智識の緊要を習得せる讀者は以後の諸卷に於て、一方ロシヤ語自身の造詣を深からしむると共に、他方これ等文化的産物の精髓に接するを得べし。實に本講座こそはこの國、この國語に深き關心を有しつゝ良師を得るに難き人々のために學習上唯一無二の好伴侶である。

秋田雨雀氏曰く　ソヴエート・ロシヤの姿を見落しては人類の未來の姿を見落すことになる。何うしてもロシヤ語を學習せねばならぬ。今この講座のプランを見て初めて組織立つた講義を學校外に見出し得る喜びを感じた。皆におすゝめしたい。

ソヴエート聯邦對外文化連絡協會日本代表ガルコヴイツチ氏曰く　既に斯界に認められた稀書に依て而も八杉教授の如き博識の碩學によつて編輯される事實は、この事業の出來榮について豫め肯定的な觀念を抱くべき充分な根據を與へる。

長谷川如是閑氏曰く　自習書の完全なのが乏しいのを嘆じてゐたが、この講座によつて確かにその缺乏が充されることであらうと思ふと一言謝意を表せざるを得ない。

日露協會々頭倉知鐵吉氏曰く　八杉さんが心をこめて編輯されると云ふそのことだけで無條件に一本を求めてみたい。

最新ロシヤ語講座要目

第一卷　序言（ロシヤ語學習に關する注意）1發音講座。1文法講座。1解釋初歩。4和文露譯初歩。5會話一班。附録練習問題解答。
第二卷　1文法。2解釋初歩。3和文露譯初歩。4ソヴエート國情會話一班　附録練習問題解答。
第三卷　1文法。2解釋（現代ソヴエート生活から取材した簡單な物語、論文等）3和文露譯（簡單な時事問題）
第四卷　1文法。2解釋。3（A）文學（ソヴエート小説及詩）。（B）科學（經濟學）3和文露譯（政治經濟その他日常生活の各方面に關する記事）4ソヴエート國情。5新語及略語の解説（その一）附録練習問題解答。
第五卷　1文法（措辭篇）2解釋＝（A）文學（第二十世紀初頭の小説、ゴリキイ、アンドレーフ等。詩。戯曲）B）科學（歷史哲學）（C）新聞記事研究（雜報及電報等）3和文露譯（書簡）4ソヴエート國情。附録練習問題解答。
第六卷　1文法（措辭篇）2解釋（A）文學（第十九世紀小説—ツルゲーネフ、トルストイ）（B）科學1（法律學、藝術科學—文學美術映畫等の理論（C）科學2（自然科學生物學）レフレクシオロギヤその他新聞記事研究（論説）3和文露譯（政治經濟その他各方面の時事問題）4新語及略語の解説（その三）。5更にロシヤ語を研究しようとする人のために。（A）語學參考書目及辭書解説（B）讀み易い各方面の文獻。附録練習問題解答。

豫約規定
全六卷・菊版・各冊約二百頁内外・特價豫約期間中定價各卷一圓三十錢　五月二十日〆切後は各卷定價一圓五十錢・分賣又同じ・昭和七年四月二十日第一卷發行以後隔月一卷宛刊行・申込金なし・書店或は直接本社へ・
「露文日本案內」（寫眞十數葉入　地圖數葉）記贈呈の特典あり詳細は內容見本參照ありたし

獨文世界思潮　毎月一回一日發行　定價三十錢　送料二錢
世界の動きを生きたドイツで讀破せよ！實際に役立つ生きたドイツを學べ！それは本邦に類のない獨文時事研究雜誌を讀め！郵券五錢封入申込あれ既刊號（號數の指定に應ぜず）一冊見本として贈呈す。

ロシヤ語　毎月一回一日發行　定價三十五錢　送料一錢
ロシヤ語を學べ！本邦最初のロシヤ語研究雜誌として刊行され、已に中年眞價愈々昂まるロシヤ語學習者の無二の友。郵券五錢封入申込あれ、既刊號（號數の指定には應ぜず）一部見本として贈呈いたします。

「ロシヤ語」編輯部編纂　ソヴエートロシア初等語學讀本　¥1.00 送0.08
ハルピン日露協會學校助教授水谷健行著　ロシア語動詞及否定詞研究辭典　¥1.50 送0.10
ハルピン日露協會學校助教授水谷健行著　詳註露和對譯　ネウエロフ短篇集　¥1.20 送0.08
小西俊一註　詳註和露對譯　繪のない繪本　¥0.70 送0.08
プレハーノフ著・外村史郎譯註　藝術論　¥1.50 送0.10
レーニン著・松村登譯註　帝國主義論　¥1.50 送0.10

東京市神田區美土代町
橘書店
振替東京六六一五番

早稻田大學五十周年記念
春季校外生大募集

早稻田中學講義

第一号出づ！入學は今!!

中學卒業程度の學力がなくては到底立派に世の中を渡つて行くことは出來ません。家庭にゐて仕事の傍ら短期間の勉強で中學卒業の學力を得るには、我國最新最良の獨學機關たる早稻田中學講義を讀むに限ります。此講義で毎日少しづゝ勉強して行けば一年乃至二年の後には專檢にも及第が出來、立身出世の道が開けます。又早稻田大學へも特典入學が出來、殊に今回の入學者には早大五十周年記念の大特典があり、今こそ入學の絶好機です。

毎月一回發行・學費月壹圓
前期中學一二年程度　後期三四五年程度　各一ヶ年修了

月刊雜誌　早稻田　毎月進呈

ハガキで申込次第
内容見本進呈

商業講義　學費月壹圓　一ヶ年半修了
女學講義　學費月壹圓　一ヶ年半修了

各講義とも新學期第一號が出ました今が入學の絶好機申込次第見本進呈

他にない大特典
五十周年記念品贈呈
早稻田大學への特別入學
成績優等者への學費給與
早大圖書館の無料閲覽
地方講演會の自由聽講
雜誌地圖讀本無代配布
奬學金の提供

東京牛込　早稻田大學出版部　振替東京一一二三　電話牛込二四五番

滿日各地版

滿日社印刷所　活版　石版　諸印刷

郷里の兒童から血染の國旗

安東加藤軍曹の感激

【安東】滿洲事變勃發以來我が皇軍に對する全國民の燃ゆるが如き赤誠は或は慰問品或は兵器獻納又は餞別の意味での眞紅に彩られた血染の國旗を贈るもの或はか弱い女性の血の滲むが如き獻身的活動等に到底涙なくては讀む事の出來ぬ生々しい事實が度々新聞紙上に掲載されたが當安東憲兵分隊加藤軍曹の郷里靜岡縣磐田郡廣瀨村廣瀨小學校から送つてきた生徒の慰問文の中に白地に赤くペツトリと塗られた血染の國旗が一枚入れてあつた、その國旗の兩面（半紙）には可憐な文字で「兵隊さん滿洲をお守り下さい」と認めてあり裏には「雜記帳の上へ置いたので血が張りつき破れ文字が寫りましたかんにんして下さい」と鉛筆で書いてあり尋常四五年の筆跡らしく右血染めの旗と同封して同校職員から「無名の生徒の眞情御汲み取りの上邦家の爲め御奮鬪を祈る」旨の手紙が添へてあつた、右の贈物を受取つた加藤軍曹は感激に堪へぬ面持ちで左の如く語つた

此の血染の國旗は永久に記念として保存して置きます此の可憐な小國民の眞情には全く胸を打たれます今後も益々邦家のため身命を堵して出來得る限り御奉公せねばならぬと痛切に感じました、是を機會と心機一轉斷然禁酒します

鳳凰城飛行隊

【鳳凰城】新設鳳凰城飛行隊は板津獨立守備第四大隊長の麾下に屬し飛行機○機と飛行隊員○○名を置かれる筈であるが、さしあたり輕爆機○機と飛行隊員池田砲兵、太田航空兵兩中尉以下○名二十八日着任し廿九日より○○○○○に參加活動を開始した

討伐隊の渡河困難

遼陽管外匪賊

【遼陽】遼陽警務局長の指揮する討伐隊は廿九日大沙嶺出發、黄泥窪に向け進發せるが其後の情報によれば賊團も相當に抵抗多數の死傷者を出し頭目□友は部下と共に第八區方面に逃走し、龍標村方面にあつた海寬は太子河を渡り遼中縣境に逃走中である、賊團は渡河に際し舟は悉く向岸に運び橋梁は破壞せるため討伐隊の渡河困難となつたと

◇

第十區（城北十里河西方）自衞團長には元頭目天地榮こと李巨川が第十區（煙臺西方）自衞團長には王全一が任命されたが王全一は前日部下に救國義勇軍の腕章を着けて居たが之を廢し第九區自衞團と改稱し天地榮も亦本名の李巨川を名乘る事になり、王全一は廿八日縣警察隊と共に城西の匪賊討伐の先陣を承つて居ると

社員連賣向ひ滿鐵株洪水

株屋さん商賣氣タツプリ

【奉天】資金調達のため滿鐵の增資問題は目下上京中の江口副總裁が政府當局と折衝中であるが滿鐵社員間に於ても滿鐵株の所有者少からず積立金を切替へて買ひ込んだ株は增資拂込の餘波を受けて現物相場が舊株五十八圓、新株三十圓に暴落し社員は何れも當惑の態氣の早い連中は今の中にと賣拂ふもの、もあり奉天市内の株賣買業者は滿鐵株の洪水で大繁昌である、手當はなくなる拂込はとられる昔の滿鐵と違つて社員は何れも心配そうな顏で寄ると株の話で夢中だが一方株屋では拂込の決定と共にボツ〳〵下るでせうとこれは又商賣氣タツプリである

海賊船上陸警戒

沿岸各地に巡警を分駐

【大石橋】蓋平縣に於ては海防會議の議決に依り春季解氷と共に海賊船侵入の警戒及び取締方の萬全を期すべく左記の通り警察隊を分駐せしめた

西套に第一中隊長馮香閣以下二十九名
連雲島に第一中隊分班長王海峰以下十名
望海寨に第一中隊分隊長列景山以下十六名
鹽廠に第一中隊分隊分班長于景臣以下十名
四家寨に第二中隊長牛得坤以下二十四名

匪賊團しきりに動き蓋平方面なほ不穩

【大石橋】第一報＝頭目天山部隊は北海と共に廿九日來第五區孔家屯に來たが本朝午前五時頃より行動を開始し第六區鷄掌寺方面に移動した（三十日午前十一時）

第二報＝第二區窩子峪に在つた賊團は其の數二十九名で頭目不詳なるも北海天山等の本隊と連絡を念ぜるもので自衞團及び討伐隊の追擊急なため鐵道西へ之が遁れを阻止せられ蓋平縣下に逃入したが蓋平縣自衞團及び討伐隊の爲め全部武裝を解除された（三十日午後四時着）

第三報＝遼陽縣黄泥窪に滯在中の頭目海寬の部下騎馬賊一五〇名は二十九日午後十二時頃劉二堡部隊に移動目下同部隊に滯在中（三十日午後八時着）

第四報＝海城西方沙河沿部隊（南臺西南方三〇支里）に滯在中なりし騎馬賊八〇名は昨日午後六時西方に移動したなほ匪賊の滯在地及び概數左のごとし

劉二保（黑龍順天龍　二〇〇名
海寬の部下　一五〇名
渾江龍　六〇名
吊水滿す貴　三四〇名

鳳凰城中學に日本語研究

【鳳凰城】鳳凰城縣立中學校内に日本語研究所が來る四月一日より開設されることになつた、授業料は一ケ月大洋二元、教師は鳳城縣警務局勤務の王兆萬氏が兼任することに決定した、尚入所申込者は既に六十餘名に達してゐるが開所までには百名を越へる見込である

不死身になると飛んだ迷信

子供の膽や腦漿を黄酒と共に飲む

【奉天】鄭家屯鄭穆一味八百餘名の中約三百名は大刀會匪として雙山縣附近部落石頭城子を根據に每日邪教の練習をなし子供の膽及び腦漿に或る藥品を混じ之を黄酒と共に飲下するときは二時間の後には直に彈丸も刀も恐れるに足らぬ身體になるといふ迷信を信じ同地一帶の子供を拉去し又は子供一人を大洋二百元にて買收する等之を飲んでは軍警の攻擊も恐れずと流布實行してゐる

兩頭目の首を晒す

【鐵嶺】開原縣下に於て張海鵬軍の爲めに追擊せられ遂に進退谷まり斃死したる兵匪頭目金山好、方振國等の死體は既報の如く廿八日當地に押送され檢視の結果兩頭目に相違なきこと確實となつたので其妻との首級を金、方及彼等の部下八名の首級と計十一個を三十日から三日間北門外に晒し一般に觀せてゐるが針金に縛られた十一の生首が春風に揺れ天日にさらされてゐるのは凄慘なもので附近は觀衆黑山を築き大混雜を呈してゐる

小樂子の騎馬隊

公主嶺に接近

【公主嶺】伊通縣の各所に出沒暴威を揮ひつゝあつた頭目小樂子の率ゆる騎馬賊百五十餘名の一團は二十八日公主嶺を距る東方三十支里鐵嶺の部落に移動し來り同所に一泊二十九日早朝隊家屯方面に向け移動したとの情報に公安隊はこれが討伐に出動した

益々揚る愛國熱

遼陽の「滿洲號」義金

【遼陽】滿洲號義金の遼陽割當額は法人を除き三千三百圓であつたが滿鐵側官廳側を初め各町内世話人の努力の結果四千六百圓以上に達せんとする好成績で三十日まで義金申出の分左の如くである

▲機關區員一同七百五十圓▲消費組合十四圓▲遼陽驛二百十圓▲輸入組合十二圓▲地方事務所員百廿八圓五十錢▲病院一同百二十圓▲列車區百七十圓▲小學校教職員百圓▲關東廳經理部派出所員九圓▲檢車區九圓▲保線區八十五圓▲商業實習所二十四圓▲居留民會二百三十八圓▲領事館員二十圓▲警察署員百五十二圓▲郵便局員百十四圓四十錢▲奧中實行十圓▲保安區四十二圓▲販賣所十四圓▲機關區員匿名十圓▲縣公署拔三百九圓四十錢▲布引婦人二十圓▲小學校及家政女學校生徒八十八圓十九錢▲第一區町内三百七十六圓五十錢▲第二區町内五百四十三圓五十錢▲第三區町内四百九十九圓▲第四區町内生由、辻本、小林福井兵之助の各十圓を筆頭に百四十圓▲中村トキ百圓▲高野山寒行十二圓▲西野興行部十六圓十錢▲信和詠歌講十圓▲濱田穗助五圓▲華信公司三十圓▲勝部龜太郎外三名十五圓▲張秦子利光驛長外三名五圓七十錢▲首山驛二十一圓五十錢

以上合計四千四百二十三圓七十九錢此の外煙臺採炭所、沙河、十里河煙臺の未報告二百圓以上の見込である

藝妓の獻金

【奉天】奉天柳町料理店より家の藝妓連一同は日頃のお八つと化粧品を節約して貯蓄した金三十圓を滿洲號獻金として三十日奉天署に届け出た

機關銃隊長新任

【吉林】省會保安大隊所屬の機關銃隊長の缺員を保安步隊長周榮久氏に任命したるに同人は之れを辭した爲督察員王鶴松氏を任命した

春を迎へる準備

艦隊來をも當込んで旅順商人の露店出願

【旅順】旅順の春は艦隊來からトップが切られ杏花と櫻が一齊に咲き誇る日も近いので二十八日迄旅順署へ出願に及んだ艦隊當込みの臨時露店、土產物、飲食店がザツと十餘件、花見客を目當てとして大正公園へ掛茶屋の出願者は既に七件を算してゐるが前者の艦隊目あての假商人に對しては不良品や暴利を取締る不正者を除く者には別に六ケ敷い條件でなく許可されるらしく後者の大正公園内掛茶屋は目下民政署土地係と關東廳と交涉中で近く許可件數を決定する筈である、關東廳の意向では前年の五軒より本年はモー二軒位增加しても好いらしいので昨年より一層便利さならう、問題は三味線を許すか否かであるが保安係では別に公衆上迷惑にならぬ程度なら差支ない從なら昨年同樣許さいふことになるらしい

奉天記者協會を組織

【奉天】今般在奉新聞通信記者をもつて記者協會を組織することゝなり廿九日午後五時よりヤマトホテルに在奉十五社有志が集合し臨時總會を開催常任幹事に長岡（大朝）進藤（大連）平手（商通）田原（奉滿）大西（電通）の五氏を擧げ種々協議を行つたが來る四月二日發會式を兼て總會を開催することに決定した

撫順の公費滯納

昨年度よりも更に增加

【撫順】法的强制力を持たぬ滯納が各地の公費はどこでも餘り成績が芳しくないが、こゝ炭都撫順も御多聞に洩れず却々滯納者が多い、地方係では年度末の大事な決算期はので過日來その徵收に文字通り大童の體で電話で督促したり自轉車で走つたり一方の苦勞ではないがその割に納入してくれる人は甚だ鮮いと今更のやうに居住市民の横着さに憤慨してゐる始末であるが今當年度に於ける

公費　各自、調定高と二月末迄の納入成績を見るに

種別	調定高	納入高	滯納
手數料	三八、三一三	三八、一三五	一七八
諸口收入	一五、九〇一	一一、六九五	四、二〇六
戸數割	六九、七四五	六五、七八二	三、九六三
雜種割	[illegible]	[illegible]	[illegible]

となり調定總額十四萬七千二百七十二圓に對する納附總額は十三萬三千三十四圓にして差引一萬四千二百三十八圓即ち約調定額の一割が滯納となつて居り、うち戸數割の約五分もさることながら雜種割の二割は最も甚だしく就中藝妓稅二千七百七十一圓、遊興稅千六百九十七圓、自轉車稅八百三十九圓等が即ちこれで不景氣の反映とはいへこれでは財政がもてまい、そこで本月に入つてからは年度末といふので地方係では前記の如く大馬力をかけて

徵收　督促に努めた結果は三月分の新規調定三千四百九十圓の收入金を合して二十六日迄に手數料八百六十六圓、諸口收入五百七圓、戸數割八百三圓、雜種割二千五百十四圓計五千六百九十圓の收入となつたが、滯納總額は依然として一萬三千三十八圓といふ多額に上り昨年度末當日迄の滯納額七千十二圓に較べ著るしい不成績を示してゐる

建國促進委員會を特務委員に改組

【吉林】熙省長は新國家の政治を圓滑ならしむるため現在の建國促進委員會を特務委員會に改組しそれに委員長一名委員五名乃至七名幹事數名書記二名を置くことに決定した、因に事務所は當分の間省長公署内に置く事にした

西元一等兵告別式

奉天で嚴かに

【奉天】二十九日兵工廠を襲擊せる匪賊團と物凄い白兵戰を演じ遂に壯烈な戰死を遂げた步兵第○聯隊第○大隊一等兵西元剛氏の告別式は三十日午後十二時三十分より同廠内大隊本部に於いて盛大に營まれたが遺骸は奉天において荼毘に附し不日鄉里へ送還の筈

旅順民政署異動

【旅順】今回の大異動により旅順民政署の城崎、齋藤兩課長、中元法務、佐藤地方兩主任の後任には吉岡官有土地、澤口水道兩主任の轉任で空席となつた法務には會計の北爪正郎氏就任、稅務主任は坂元新財務課長が兼務、水野新庶務課長は文書主任を兼務することゝなり、地方、會計、水道、土地の各係主任は他から輸入されるらしく同署では廿八日夜錦に於て送官轉出者を主賓に盛な歡送宴を催した

聯合艦隊機の編隊飛行

【旅順】來る四月三日旅順大連を訪れる帝國聯合艦隊は入港と同時に水上機六機、艦上機三十機は旅大上空を快翔する由で今回はまた旅大市民の希望である壯快な編隊飛行も行はれる筈である

御下賜金傳達

【鳳凰城】滿洲事變に因み被害鮮人の窮狀畏くも天聽に達し今回救恤金を下賜せられたるを以て二十八日午後二時鳳凰城小學校に於て左の次第により之が傳達式を擧行された

一、敬禮
二、挨拶、金朝鮮人會長
三、訓辭、朝鮮總督府楊事務官
四、御下賜金傳達
五、來賓訓話、米澤領事
六、避難民代表者の謝辭
七、散禮
八、閉式

因に避難鮮人は播種期も目前に迫り治安も稍回復しつゝあるので來月初より原農地へ復歸せしめることゝなつた

滿洲國が

消費組合や共濟組合を設置

【奉天】新滿洲國では滿鐵の現職制にならひ官吏共濟の意味をもつて消費組合及び共濟組合の設置につき研究中であるが滿鐵と同樣病院消費組合等を新設して購買診療等の共濟をはかることになつた

ハルビンの皇軍慰問

遼陽西本願寺

【遼陽】遼陽西本願寺主催で遼陽からハルビンに出動中の第○師團司令部を初め各部隊を左記に依り慰問につき參加希望者は一日午前中に申込まれたしと

▲遼陽出發三日午後急行四日午前七時五十五分ハルビン着▲四日師團司令部訪問の上慰問品贈呈同地宿泊▲五日同地主要諸官衙訪問同夜九時四十五分ハルビン發六日午後急行で遼▲團費一般廿三圓滿鐵社員及家族はパス使用につき十二圓

吉林公安局長の招宴

【吉林】省會公安局長穀目氏は廿七日夕榮英樓に原總務廳長、三顧問、石射總領事、楠原憲兵隊長等十數名を招待して盛宴を張つた

高粱播種を禁止

奉山沿線五百米內に

【錦州】錦縣奉山線沿線は在來匪賊跳梁烈しく沿線住民及び旅客は常に多大の損失を受けてゐたものであるが今年はその上に舊軍閥學良一味の策動もあり擾亂の惧れある故に日支主腦部はこれが對策として鐵道中心として兩側五百米以内に高粱の播種を禁ずる事に決した

強盜犯人逮捕

【撫順】昨夏七月五日下章黨東岡南方白龍山街道に於て、縣下土口子炭礦永原年丸（五一）外支那人二名を襲ふて金百六十圓及び大洋十二元を強奪逃走したる強盜犯人に就ては豫て撫順署に於て嚴重行方搜査中のところ最近管内新楊樹部落に潛入せる無職李輪（四〇）なることを突き止めたので二十九日難なく逮捕目下本署に於て取調べ中

六人組強盜

【撫順】二十八日午後八時半頃附縣地南方一邦里秋家樣子に六名組の強盜來り同地農業□義臣（五七）方表門を破つて屋内に闖入するも、同家長男李德が洋砲を發砲して之に對抗し銃擊を聞きつけて隣家の王紹洲王紹雲も同樣洋砲を放つて交戰したゝめ賊は一物も得ず逃走した

沿線往來

▲臧式毅氏　廿九日歸奉
▲清水第廿師團參謀　同來奉
▲東北大學山川教授一行六名　同上
▲佐賀木社會業局長　三十一日歸連
▲岡野兵治氏（遼陽警察署部補）　卅日上山高等係の東道で各所歷訪挨拶
▲須田遼陽署長　三十日急行で着任
▲星野幸一氏（大連中央電話局長）　三十日急行で遼陽發家族同伴赴任
▲高木儀三郎氏（遼陽居留民會長）　廿九日朝鮮經由內地へ

謹告

今般左記の通り支局及販賣店の變更並に新設を致します同地方面の讀者は何分の御引立御利用をお願ひ致します

瓦房店　舊　支局長兼販賣店　板橋喜久治
　　　　新　販賣店　井上秀雄
敎化　舊　販賣店　西澤新七
　　　新　販賣店　佐藤廣助
新臺子　新設　販賣店　根上藤五郎

四月一日　滿洲日報社

愛用者優待　レートクレーム　大懸賞　當選發表

昨年九月發表のレートクレーム「奧様のお年齢當て」大懸賞募集は御愛用家の熱烈なる御後援により應募者總數五十二萬九千○五十六名、內正解者五十二萬五千百三十七名と多數にのぼりましたことを厚く御禮申上げます。之を所轄警察官御臨席の上嚴正抽籤の結果左の六千名の當籤者を決定、それ〴〵賞品發送中であります。

＝正解　三十歲＝

一等　プラチナ側婦人持腕時計　拾名

北海道上磯町字本町一三新關貞子○宮城縣桃生郡[illegible]村尾形孝二○福島縣相馬郡中村町新町引田恒子○小樽市[illegible]町三丁目加藤[illegible]だ子○東京市本所區大平町[illegible]丁目[illegible]田きよ子○東京府下野方町下鷺ノ宮九九阿部金子○横濱市中區千代崎町東[illegible]內前田きわの○大阪市西區五條通三丁目竹田芳子○京都市御前通[illegible]立賣上ル中ノ町宮内多美子○朝鮮[illegible]府[illegible]島町竹內若子（敬稱略乞御宥恕）

二等　勸業債券（拾圓券）廿名

滋賀縣蒲生郡西大路村北畑井戸光子○札幌市十二條西[illegible]丁目永倉千種○弘前市富田[illegible]二五[illegible]谷さき○[illegible]尻町新町鈴木トモ○秋田縣[illegible]勝[illegible]天村森高木米子○栃木縣那須郡大田原町[illegible]五七[illegible]村[illegible]枝○長野縣西筑摩郡福島町字山平小ず江　東京市本鄉區駒込千駄木町一五一ノ六千代○東京府下杉並町高圓寺二六[illegible]中野菊子○靜岡縣賀茂郡宇久須村山地とく○名古屋市中區米野町平池二、伊藤昇一方大谷ふみ子○大阪市北區[illegible]原町[illegible]一條南[illegible]丁目[illegible]みすゑ○兵庫縣三原郡[illegible]阿[illegible]村[illegible]井仲[illegible]平○福井縣勝山町下元森[illegible]山よし子○樺太[illegible]島根縣八東郡本庄村新庄木[illegible]イサ子○福岡縣八幡市大藏清水町一丁目大[illegible]敦子○佐世保市金比良町四八九馬場ヒサ子○熊本市黑髮町中村道[illegible]（敬稱略乞御宥恕）

三等　婦人持金指輪　五拾名

山形縣北村山郡上野原町新町石井光子○旭川市四條八丁目右十號[illegible]長瀨子[illegible]方伊藤[illegible]子○弘前市[illegible]、宮本彥作方[illegible]內[illegible]ぬ○青森市浦町工藤れつ子○岩手縣岩[illegible]村[illegible]岩手稲馬[illegible]內佐藤信三郎○秋田縣[illegible]澤尻[illegible]千代○秋田縣雄勝郡湯澤町[illegible]地町九川井孝子○山形縣新庄[illegible]宅內山崎岸子○仙臺市國分町一[illegible]五日町一[illegible]高橋久子○同長井町郡是[illegible]○同原ノ町南[illegible]二六庄司[illegible]子○福島縣石城郡川部村字[illegible]立西山美代子○栃木縣上都賀郡足尾町[illegible]澤加[illegible]美久子○千葉縣君津郡[illegible]谷村山田政子○茨城縣[illegible]治[illegible]佐賀村坂本みつ子○埼玉縣浦和町二六五八佐[illegible]富美子○群馬縣伊勢崎町榮町六四四[illegible]井シズエ○福[illegible]市入[illegible]町二丁目山下民子○福岡縣糸[illegible]郡怡土村三雲大原マチヨ　樺太[illegible]泊町船見町向田商店方櫻井濱子　新潟縣中蒲原郡小須戸町川田貞子○長野縣上伊那郡中澤村大[illegible]倉[illegible]春子○同[illegible]郡茅野町保科尚文○神奈川縣[illegible]郡中川村牛久保關ノブ子○靜岡縣興津町中宿青木あい子○靜岡市鷹匠町三丁目小泉美年子　名古屋市西區上仲町五[illegible]秦玉枝○三重縣三重郡富洲原町東洋町佐藤ちた子○岐阜縣益田郡萩原町佐竹[illegible]子○大阪市港區八雲町四丁目小川[illegible]子○京都市右京、花園八ツロ町中山トク子○兵庫縣氷上郡沼貫村小野眞[illegible]みちゑ○神戸市二ノ宮町一丁目笠[illegible]光子○滋賀縣彥根町袋町[illegible]春樓○福井縣勝山町上[illegible]田阿部とし子○和歌山市小野町[illegible]丁目新子貞子○廣島縣仁保町堀越[illegible]靜子○島根縣西伯郡[illegible]村[illegible]山崎光枝○奈良縣生駒郡郡山町中[illegible]治小南和子○同[illegible]井町中[illegible]國[illegible]堂方[illegible]田通子○島根縣簸川郡[illegible]津村西村ムツ○山口縣[illegible]敷郡佐山村須[illegible]泉マツ子○愛媛縣伊[illegible]市[illegible]町一丁目高木靜子○[illegible]郡[illegible]部小學校內林スマ子○東京市芝區本芝二丁目[illegible]中[illegible]なか○東京府下寺島町一六四八野本喜美子　東京市外下落合一四ノ十宅間鐵[illegible]原父子○長崎市惠美須町七今[illegible]多至子○熊本縣宇土郡[illegible]村城塚坂口よの　朝鮮咸北雄基西町原操（敬稱略乞御宥恕）

最上の美肌料　冬はアレ止メ　夏は日ヤケ止メ

CRÈME LAIT
CRÈME DE LAIT
レートクレーム

四等　錦紗羽二重片側帶地　百名

愛知縣鍋田りん子、川井すぎ○岩手縣人首記久子、一方ドタエ子○北海道荒井ハン、島山綿子、執行守○青森縣太田やゑ、高[illegible]美佐○秋田縣芳賀俊子、小澤滿江○山[illegible]縣五十嵐ムネ子、橋本タツ子○宮城縣[illegible]村りゑ子、齋藤[illegible]子○福[illegible]縣神林綿子、加藤木波奈子、高野チイ子、茨城縣大久保勘六、米川タミ[illegible]千葉縣村山繁男、[illegible]海千枝子○栃木縣小篠義弘、川島章子○埼玉縣島田まさ子、會田ツヤ○群馬縣佐藤富士、新井弘　東京府[illegible]茂野千代、白井千鶴子、廣田[illegible]子、生大目りい子○新潟縣近藤池田利子○山梨縣西[illegible]美津子、小林くま○長野縣堀[illegible]幸子、千村フジ子○神奈川縣古木八重子、坂井[illegible]子、松[illegible]ミナ子○靜岡縣佐藤あさ子、望月あや子○樺太井上小芳、佐藤やす子○三重縣[illegible]水かね、本間德○岐阜縣岡[illegible]、岡本町[illegible]○福井村中すぎ[illegible]、竹内マキノ○石川縣杉本玉[illegible]○富山縣柴垣廣子○大阪府小谷[illegible]かゑ、久保とし[illegible]、山下八重子○京都府[illegible]橋眞佐榮、青木[illegible]枝、西川[illegible]子○奈良縣中西絹枝、川東カツ○[illegible]賀縣庄司清之助、長島京巳○兵庫縣内田[illegible]、福井キク○岡山[illegible]村恒子○廣島縣中下[illegible]子、小川コト子○鳥取縣浦[illegible]ふさゑ、[illegible]德子○島根縣[illegible]興志子、矢野美代子○山口縣吉田ヒサ、[illegible]瀨トミ子○德島縣廿枝[illegible]子○高知縣久保[illegible]勝子、小谷キヨ子○香川縣野田[illegible]、中川清二郎○愛媛縣尾崎榮、三好キク○福岡縣土井良多郎、小[illegible]○熊本縣椎[illegible]靜[illegible]上野[illegible]雄○長崎縣中原安定、[illegible]清貞一○佐賀縣中尾キソ○宮崎縣[illegible]峰正子○大分縣田崎喜子○鹿兒島縣吉村美耶子○沖繩縣[illegible]福ハツ子○台灣[illegible]菊地武[illegible]岡崎智惠子○朝鮮[illegible]浦伊佐子、金仁善、長光ヨシ子○滿洲國[illegible]東子、高井[illegible]子（敬稱略乞御宥恕）

五等レート進物函三百廿名、六等別誂錦紗半襟五百名、七等レート石鹸大形五千名、八等レート粉白粉旅行用五萬名の氏名は紙面の都合上省略いたしました。

東京市日本橋區馬喰町一丁目
レート化粧料本舗　株式會社　平尾贊平商店

性病專門　仁壽堂醫院　電話8599　大連市西広場岩代町入七軒目

露西亞パン　ハム　ソーセージ　哈爾賓號本店　大連市近江町五〇番地

質　洋服類質　築後屋質店　大連正隆銀行裏通

性病（梅毒淋疾軟性下疳）　皮膚病　泌尿器病　生殖器障碍　井上醫院　大連市浪速町一丁目　電話五二六〇番

性病　梅毒　淋病　軟性下疳　皮膚病　野中醫院　大連吉野町二五・電六一〇一四

徽章・裝飾・材料　造花　花環　ばらや　大連近江町西広場角　電3910

醫學博士　尾形一郎　腎臟・膀胱・尿道　皮膚病・淋病・梅毒　婦人泌尿器病　入院室完備　大連若狹町三（西通入）　電話七七七六番

旅順商店案內

山羊の乳　母乳用、病者、虛弱者に何よりの滋養料　毎日配達　新旅順市外方家屯　林農園山羊牧場　大連市山吹町一〇六　林農園山羊牧場　大連販賣所　電話六五八五番

春物總前進!!　さくら染浴衣三重帶（新女性型）大セール、洋大ナドー、ダイヤ、服地・女子用新柄夾ネル、小學生男女用服一揃より六號まで、日毛製サージ只實、春向き半コート　旅順　近江屋呉服店　電七九・五五九番

御婚禮其他歡送迎御宴會には是非弊館を御利用下さい　如何樣にも御相談申上ます　尚御料理の御註文及び持出料理は豫て御取扱ひ申します　旅順敦賀町　キムラ食堂　電話三〇五番

明かな家庭的ホール　食通に御批判を仰ぎたき日支美料理と献身的サービス…是非一度…　敦賀町　食堂　滿両　電話三三三番

旅順十年町　料亭　松葉　電話四三〇番

鮮魚、蒲鉾　陸海軍御用達　海產物問屋　㊀井町　正八商店　旅順朝日町市場內　電話三三二番

宴會と仕出の御用は　旅順西通　食道樂つぼみ　電話二八一番　季節向寄鍋、チリ鍋、茶碗むし　其の他御料理の御注文には如何樣にも御相談に應じ勉強して居ります

石炭商・倉庫業　旅順　矢幡商會　電話三一番　朝鮮火災海上保險株式會社代理店　千代田生命保險相互會社代理店　滿鐵貯炭場構內出張所　電話三〇八番

錦州

中根新主任

四月上旬來任

新任當地領事館出張所主任中根氏は二十八日に來錦當地の市況視察中事務引繼ぎは在奉中の前主任是永氏が二十九日午後五時着の軍用列車にて歸錦する由なれば四月初旬になる模樣である

公主嶺

公主嶺公學校の卒業式

公學校第十四回の卒業式は二十八日午前十時日滿多數官民來賓として參列盛大に擧行した本期の卒業は男十五名女四名にて進級生は百八十五名であつて入學志望者は著しく增加したのであるが教員の不足其他の都合でこれに應ずることが出來ぬので校長は考慮中であるが成績は全生徒を通じ頗る優良であつたさ

見聞一束

▲滿鐵鮮農保護の爲め歸村調査のため出發した公主嶺警官隊は二道家子に於て匪賊の大集團と遭遇激戰の結果佐藤巡査負傷を負ひ警官應援隊出動し賊を擊滅廿九日午後三時一同無事歸署した▲愈々締切りも明日中となつた飛行機滿洲號獻納義金募集の成績は良好豫定額を超過し二十七日までに地方事務所で取扱つた金高は二千三百餘圓となり尚申込見込があるさ▲數島可平康里鴻香堂の主人を射殺金品を強奪した馬賊の頭目馮家新及張德五、王國梁、三名は二十八日午後三時支那町縣公署の刑場に於て銃殺に處した▲公主嶺前郵便局長吉原氏は卅一日當驛發の第十二列車にて一路東都に向け出發した新局長吉川氏は廿九日第十一列車にて來公就任した▲日本少女歌劇の大一座は廿九日午後七時公會堂に滿した當地は時局のためこの種興行ものに接しなかつたので定刻前より觀客の殺到に滿員の盛況を呈した▲獵遊會の懸賞鴨獵競技の入賞者は左の五氏であつた一等門田、二等四田、三等宮澤、四等下澤、五等井村

鐵嶺

時節柄、銃獵を愼しめ

最近銃獵シーズンとなつて近郊には屢々銃聲耳にするが時節柄匪賊さは言へ未だ匪賊の出沒少なからず警官、鐵道の折柄銃聲は警備上支障を來す虞あるを以て銃獵家は此際成るべく出獵を差控へるやうにされたいと又是非出獵したいさきは豫め警察の許可を得てから出掛けるやうにされたいさ

鐵嶺毎日の臨休

社長迫田氏の死去により鐵嶺每日新聞は整理のため今一日より當分間休刊する事になつたさ

鐵嶺雜記

◇領事館では今一日から執務時間を變更し午前八時より四時までさし但土曜日正午までさす、郵便局も平日は同樣とし土曜日は午後三時まで

◇匪賊頭目陸林好は金山好の一派を分離して法庫縣に入り黒子に於て猖獗してゐるさ

◇戰死の[illegible]士西山曹長以下四名の諸君は三十日二十二列車で通過前行し驛頭には在鄕軍人以下官民多數送迎懇ろな燒香禮拜をなした

鳳凰城

農民被害調査

奉天省政府春耕調査委員黨寶廉氏は鳳城縣下各區農民の匪賊より受けたる被害狀況調査のため二十七日午後三時着列車で來鳳、二十八日より調査に着手したが其結果に基き救濟の方法が講ぜられるのであるさ

安東

米澤領事招宴

米澤安東領事は二十八日正午より滿洲側杢縣長始め官民有力者十九名、日本側曾我部守備隊長、犬童憲兵分遣所長等を觀雲樓に招待して盛宴を張つたが高山安東警察署長も列席した

新義州に猩紅熱蔓延

新義州の猩紅熱は其後終熄の模樣なく益々猛威を振ひ蔓延の兆あり全府民は極度の不安に驅られてゐるが道衞生課の調査によれば今迄の罹病者男二十五名女二十八名合計六十三名で其の內全治二十六名死亡三名現患者三十三名の多きに達して居り罹病者年齢は七歳から十歳、斷然多く之れが原因は身體の缺陥にもなるが抵抗力の弱い上比較的外出多く爲めに自然他から感染するので、この際一般家庭では大いに注意すべきである

滿洲號の獻金

安東の飛行機「滿洲號」の獻金は次第に增加し二十九日早朝金一萬一千四十五圓九十二錢となつて居り大連本部よりの割當額一萬二百三十五圓を突破すること八百九十二圓で、この分なら締切の卅一日迄には最少限一萬二千圓位には達するものと見られ當初の懸念何處へか委員關係者の努力と一般市民の赤誠の現はれとして非常に喜ばれてゐる

大和校の獻金

安東大和小學校自治會では曩に東京の全國兒童軍用飛行機獻納會より「兒童號」の獻金を募集して來てゐたので同會募集中の獻納金が四十三圓八十錢となつたので內十五圓を兒童號に獻納廿三日送金殘り二十八圓八十六錢は滿洲號に安東地事を通じて獻納した

徴兵檢査期日

關東軍司令部管內七年度の在滿邦人徴兵檢査は五月一日より同月末日までに全部執行される事となつたが安東は五月十日大和小學校で執行するさなほ安東の受檢者は百四名である

撫順

撫順署の充實

撫順警察署は今回警部警部補等幹部の增員さ共に巡捕も過日十五名の增員を見更に近く巡査數十名の增員がある筈であるので、その曉は現在百六十名の署員も一躍二百餘名の大世帶となり、管內外の治安維持に保安衞生の取締に劃期的業績を擧げんと意氣込んでゐるが一方之と同時にサイドカー、乘馬等高速機關もこの際充實することゝなる同署では二十九日競馬の優秀なるもの八頭選定し差當り八頭を購入又サイドカーは一兩日中關東廳より配布を受くる筈であれば今後は警察の充實高速機關の增加と相俟つて目ざましい活動振りを見るであらう

炭塊

參謀本部第七課長工兵大佐高屋庸彥氏前代議士民政黨特派滿蒙調査委員眞鍋儀十氏は何れも二十九日午前十一時來撫、炭礦庶務課の案內にて露天掘製油工場等を視察、午後三時五十五分發列車で離撫▲釜山商工會議所議員二十名は四月四日午前十一時來撫視察の上午後六時四十分赴奉の筈▲京都府特高課地方警視佐伯敏嗣氏は二十九日來撫炭礦事務員の案內にて炭礦その他を視察、寺田署長を訪ひ管內の事情につき說明を受けた▲山路妙子外七十餘名の日本少女歌劇一行のレビュー團は炭礦庶務課後援の下に三十一日四月一日兩日公會堂に於て花々しく公開の筈

金州

在住支那人

滿洲號に獻金

金州城內居住支人有志は相諮り滿洲號に金二百圓、金州時局後援會に於て募集中の戰死者遺族並に傷病者慰問金に金二百圓を贈るべく曹金州會長の手を經て二十九日滿洲號獻金は市民會へ慰問金は後援會へ夫々獻納した

旅順

池田畫伯個展

美術研究のため近く渡歐する旅順師範學校教諭池田季藏畫伯は來る四月二、三日の二日間旅順圖書館において旅順美術協會後援の下に美術個人展覽會を開くが出品點數約八十點で氏の畫風は古典的な寫實に出發し近代精神を取り入れたもので溫和な東洋畫の氣品の豐な作品が多く識者間には堅實で將來のある畫家として囑目されてゐる

兎耳鷲目

客冬家族多數を殘して死去した第一小學校故佐藤勇太郎訓導に對する保護者及び同窓會の弔慰金は豫期以上の成績にて總額七百四圓十錢に算し此人數五百八十五名にて右金額並に寄贈者名簿を未亡人へ贈つた、尙遺族一同は二十九日午前六時四十分發列車にて鄕里山形市へ引上げた

◇

退官した工科大學大佛衞、橋本五作の兩氏は三十一日午後一時三十分發列車にて離旅する

◇

退官した旅順民政署財務課長齋藤仁吉氏は二十八日各方面を歷訪在任中の挨拶を述べた

◇

大連新聞旅順支社宮川靖五郎氏は今回寒河江警部、竹森哲三郎兩氏の媒酌に依り藤田あさ子孃と婚約整ひ來る四月二日式典を擧げる事となつたが同夜六時から偕行社に於て知友多數を招し披露宴を催す

◇

二十七日のばいかる丸で來滿した女優入江たか子實演隊は來る四月一日昭和園に於て開演する豫定

おめでた

▲明治町三〇ノ五九　原岡春次氏三男清晴君十四日出生

▲同二六　安永豐記氏三女豐子孃二十一日出生

▲日進町五ノ三　田淵宗吉氏長女美代子孃二十日出生

市中の噂

乃木町某商店[illegible]太郎君は先月選擧[illegible]商用を兼ね鄕里和歌山へ赴いたがその際內地土產の一つとして奉天票を約一萬圓程持つて行つた▲然も手の切れる樣な十圓札なので貰つた知友は珍しいので大喜び、カフエーの女給連に對しても「私や滿洲から來た者で日本金は一寸持合せが無いが支那のお金でよければチップに……」と例の十圓と明記してある奉天票を撒擲ふ▲女給さん大喜びだ「今度の戰爭でスッカリ儲けて來た人に逢ひたい、[illegible]は氣前がいゝ」と思つかどうか知らないが兎に角大人氣であつた▲又或る日友人から連れられて某料亭に行つた時澤山日本金で祝儀を打つたまでは好かつたが酒の半で「此お札が好ければ代へて上げよう……」と來た手の切れるやうな十圓札だもの是非と來たので一枚宛交換してやつたら大喜びとは罪なナンセンス物語りだ

普蘭店

神社規約改正

普蘭店神社役員會は三月二十九日午後七時より民政署會議室に於て開會し神社規約其他附屬の改正を行つたが近く三部局の總代補缺選出をなした上現在缺員になつて居る總代長の推擧をなす事に申合せ同十時散會した

第二の反抗 (189)

三宅やす子

阿部金剛畫

冷たき心臟（一）

お靜の結婚がきまると、獨りさりのこされるのは喜美だつた。

お靜は喜美の身がきまらないと心配でたまらないのだ。

「あたし、あんたとはいつまでも別れたくないのよ」

「あたしだつてよ――でもしやうがないわ。あなたの幸福を祈つてることよ」

「もうぢき、橋本の奧さんは田舍にかるんですつて――そのまへに一遍逢つておいてくれない?」

「どうして?あたし、逢ひ度くないわ」

「でも、どうせ、あたしがあつちにいけば――あんただつて逢ふことがあるわ。同じことだわ」

「あたしなんか、きまりが惡いから、あんたのとこに訪れてゆけやしないもの」

「厭、厭。そんなこと、云ひつこなしよ。そんな邪慳なこと――ほんとは、あたし、喜美ちやんに別れることを考へると心細くて、今でも迷つてる位なんだよ」

「いゝのよ。あたしのことなんか――」

「奧さんにさう云つて、[illegible]さんとのお話をまとめて貰ひませうよ」

「駄目。それだけは」

「何故?」

「何故でも――」

「兎も角、明日奧さんの都合を訊いて、逢つて見ることにしない?私のお願ひなんだから」

「いくら、あんたの願ひだつて、それは御免よ」

「奧さんに逢ひたくないなんて――あんた、まだ何か思つてるの?大丈夫よ、奧さんはちつともそんな氣はないのよ。奧さんだつて、あんたのこと心配してるのよ。榮一さんやみんな一緒に逢ひたいつて、ことづけがあつた位なのよ」

「みんな一緒に?」

「えゝ、五人で御飯をたべて、ゆつくり話したいつて、云つてらしたの、一日お店を休んでさうしない?」

「……それは變だわ」

「變なことないのよ」

「きまりが惡いもの」

「そんなこと、云つてる時ぢやないわ。逢つて、さつぱり話しあへば、氣がせいせいするぢやないの」

「それもさうね」

喜美は、心が動いてくる。

「でも、ほんとに奧さん、そんなつもりなのかしら?」

「えゝ、明日なら都合がいゝんだつて」

「ぢやあ、あんたの指圖通りに――どうでもいゝわ」

「さう?嬉しいわ。ぢや、さういつとくわね」

喜美は、この生活も、もういつまで續くかといふ氣がして居た。

お靜が居なくなれば、もつと狹い部屋を見つけて引越してゆかなければならない。

今まで通り、あの店につとめて居られるかしらん。

話相手もない寂しい生活。

いつそ、もつとほかのところへ。

さいつて、女給から女給へ。店許りかへてゆく生活も、彼女には味氣ない。

喜美の胸は、さびしく、やるせなかつた。

滿日案內

◎三行回　金九拾錢
◎被雇度　金六拾錢
◎五行回　金壹圓五拾錢
◎十行回　金參圓
◎十五行回　金四圓五拾錢
◎二十行回　金六圓
◎姓名在社は回　金三拾錢增

廣告部電話は　二三六九五　四四九一　番です

被雇度
紳屋　貿易商夫也一般商事會社計理事務有滿記表養年三十委細御報參上　姓名在社

雇入
書生　入用年令十五、六歳位本人來談　朝日町一四　田中齒科醫院
募集　ゴルフサービスの少女履歷書持參本人午前中來談　連鎖街事務所內　大野
婦人　の方に同居願度室料不用當方婦人少人數の爲委細面談　神明町附近　姓名在社
募集　裁縫心得ある者數名入用　大山通　岩田　電二一八五二
女中　雇入たし年齢十六歳より二十歳迄　宅星ケ浦水明莊　姓名在社
女中　入用二十歳より三十五歳まで本人來談連鎖街電車通り　備後商會電話四六一四
女給　入用本人來談　吉野町ライオンカフエー　電六二七四・七四二三
女給　募集　能登町若狹町角　ワカサ會館　電三九四七
女給　入用面接時間十二時より一時半夜六時より八時迄　東ホテル地下室レストラン
和服　裁縫見習生徒募集　磐城町四十八　三越裁縫部坂下　電二一九二一
和服　裁縫を熱心に稽古する人通學さ住込並に少年入用　三越裏　新屋　吉野町四三
女給　さん數名入用住込希望本人來談あれ　三河町　日ノ出カフエー電二一三四〇
和服　裁縫住込見習募集本人來談十五、六歳より廿歳迄　磐城町二六　富田裁縫所

教授
ミシン　子供服學生服婦人服ミシン刺繡出張、自宅教授　但馬町六九能勢取次電八〇九九
英語　速成教授英文及邦文タイピスト短期養成印書應需　近江町映樂館横電四三〇八英學會
和文　タイピスト養成（午前・午後・夜間）　山縣通日本タイプライター會社
邦文　タイピスト短期養成　大連大山通　小林又七支店
琴古流　尺八指南　大連二葉町一五　奉天[illegible]澤町一六　名和榮次郎

貸家
貸家　平和臺停留所前二、六八湯殿、本床付、日當良　貸廿二圓　電三三八七番
住宅　青雲臺一二七新築平屋南向眺望佳八六洋六湯殿庭付　貸三三　青雲臺　首藤
貸家　二階建六、四下六、三ベランダ付日當良　貸二八圓　電二一三一九
貸家　鏡ケ池中央　柳町　電七七二〇
貸家　文化臺七一洋八、七、二和八、八、六地下室物置三室溫水水便　貸六三圓　電五二七六
貸家　二階建高級外貸十圓以上平家、戸　詳細は電話五八二一番郊外土地
貸家　八幡町四一八幡アパート各種水便瓦斯風呂スチーム設備　電五七三〇
貸家　惠比須町四二ノ二階上八六、三階下六、四半二浴場付貸三三圓　安達
南向　櫻花臺一五一番八、六、六貸二七圓　電二二四四三番電二一八八五
貸家　早玉町二階八疊、四疊半三疊、階下六疊四疊半浴室倉庫附貸三十五圓電四四一五
貸家　信濃町一三五番アパート六、四半其他種々スチーム水便完備　電七〇八七
貸家　伊勢町六貸二十五圓櫻町八九貸三十圓　電六四七七
貸家　山縣通一一二五貸四十五圓付宅乘店舖向　小川洋行　電四八二二
貸家　いろいろあり　電話三九五三　甲部
大勉　[illegible]事務室貸上一室十八圓附數室有電三六九〇
貸間　あり　霧島町三五　御山

貸室　室料四圓以上各種食料八圓以上應需　電話六六五〇番　嶺前莊
貸室　アパート式閑靜にて日當良し（十、六〇八、六〇）八會社員學生に貸度　神明町一二四　福田

讓店
讓店　カフエー、ウドン屋一杯呑下宿屋其他店舖色々希望者は三河町正直洋行電五五五七

賣買
土地　急讓、黒石礁海岸近く、百五坪格安　電三四四一
ミシン　賣買格安品有ます　常盤橋河島ミシン店電六六六八
子供　レコード二十錢　大山通　ナニワ樂器店　電二二六二二番
塵紙　懷中に家庭向德用の生漉改良の三出島紙　發賣元　拓茂洋行紙店
白帆　高級お化粧紙は北印に限る
天帆　高級紙生漉お便紙は北印に限る
算盤　の御用は　拓茂洋行　電話五四三九番
ミシン　新古賣買交換修理荷造等一切は常盤橋　河島ミシン店　電六六八四
債券　來月籤債券多數有り四千圓ひろひもの新聞月三錢　大連市西通三三五番地大連案內社
商品　券　勸業債券賣買並に金融三越商品券五分引買入　西通三五電車通四階大連案內社
刀劍　研白鞘鑑定賣買自家製止打粉油有　大連市磐城町五八南海堂研磨所

貸衣裳
貸衣　裳　日隆町　三浦屋　電話22645番
貸衣　裳　婚禮用葬儀用　日隆町　さかひや電五四三七番

不用品賣買
不用　品親切本位賣受　常盤町渡邊商天電話六八四一番
フヨ　品　書籍骨董高價買受　イワキ町　新古齋　電七四三五
不用　品高價買入御報次第參上電話三九一四番　美濃町七九番　大谷商店
古着　其他御不用品は他店より特別高價買受けます　日隆町エベスヤ電話二二五九五
古着　古道具高價買入御報參上　日隆町　たじまや電六六〇一番

金融
金融　恩給信用小切手最低利率入　若狹町九四番地麻生　電話呼出三六八四番

實務界の一大福音
代表的の邦文機・高速式
和文兩用　東洋タイプライター
最も完備せる縱横併用機
大連市大山通六三
滿蒙代理店　小林又七支店販賣部
電話八二二七番

金融　小口貸出　西通三八、東京カフエー横入　大同社
金融　銀行取引ある方に極く簡便に即時御用立致します　美濃町九五景山ビル横入大連社
簡易　保險即日立替前借失效其他御相談に應ず二葉町六紀ノ國屋質店横　大洋社電三三六二
質貸　出し勉強します　西公園町越後町入　紀ノ國屋質店　電二一六〇四
金融　信用貸社員公吏電話立替手輕に御相談に應じます　聖德街一丁目二一四　田中
恩給　電話低利無手數料融通　電七二六九番大連春日町向陽社
電話　金融賣買は何と云つても確實だ名義變更せずとも貸出す　電話五五五七番
恩給　御安く最も永く立替致升　大連市淡路町三番地ノ五　永島　電二一六七八
金融　信用貸◎恩給　西通り一七交番裏入り　東記號　電七六九一番
電ワ　無斷で名義變更する不正直屋有り恩給電話の金融は大連案內社に限る
電ワ　四月一日年度變り新名義の捺印が貰未だナマエが　月賦賣は大連案內社電六六六三番

醫院
鶴見齒科醫院　西公園町六九　電話八二〇三番
日野齒科醫院　信濃町市場正門前（木村時計）

食料品
ニチ　ロパン　電話六六六〇　七六八五　濱速町二丁目裏通　日露洋行
天津　ボーズ　天榮堂　信濃町市場前　電五二九三番
牛乳　バタークリーム　大連牛乳株式會社電四五三七番
牛乳　バタークリーム　滿洲牧場　電話六一三四番

諸商業
古服　の修繕を始めました袖裏の取換ワイシャツ等致ます　連鎖街丸金アパート高野キクエ
姙産　婦賃預で預ります、青木產室を御利用下さい　對馬町四六　呼出電七二二四
ピア　ノ調律修繕致します　大連福音洋行電三八一二　調律師　大越勇
門札　瀬戸物へ彫り込み　三河町　池內　電八六七五一

家畜
犬　專門實費診療　柴町二五比須町協前大連博愛家畜病院長伊藤義彥電六四七三　ヂステムバー狂犬病豫防注射施行入院其他家畜類診療
犬　石井家畜病院　近江町電停前電話二一〇七番
買犬　大大形ブードル種毛色白地にレモン斑チヂレ毛長尾牝至急買たし　大連大江町四電話呼出八六七九番　籾田畜犬商會
番犬　各種仔犬、未成犬、成犬あり　御家庭の安心充實に備へられよ　大連市西通り六三　內外畜犬貿易商會　小島町各種販賣（電三四五一番）

治療
ホネ　ツギ春日町ミドリ下車若狹町入左　山田行正　電三七八九
家傳　お灸　家傳ハリ灸專門療院　濱速町二〇一番　電八九四八番
モミ　療治お望みの方は　電話六六八八番へ
ぜん　そくの灸　電四六九二番　大連市二葉町六〇　鈴木丈太郎

名藥
淋毒　性睾丸炎ハリ　大連市二葉町六〇　鈴木丈太郎　電四六九二番
中風　腦溢血の妙藥順氣湯病前の一服は病後の百服に勝る　大連沙河口大正通　三共商會
淋病　請合藥、特效大博士あり不思議に良く効くお試しあれ　大連沙河口大正通八五　三共商會
クサ　及胎毒の特効藥有ます　大連劇場隣根本藥局電七八六二

印刷と寫眞
寫眞　器高價買入海外相場暴騰につき大連市信濃町一四五（電三三六四）トキワ精工舍
寫眞　器高價買入海外相場暴騰につき大連信濃町一四五（電三三六四）トキワ精工舍
寫眞　大連寫眞館晝夜撮影男女支那服の準備有日本橋際　電話三五八九番
實印　の御用命は　吉野町一萬堂　電話七八五九番
邦文　タイプライター印書應需　大連市大山通り　小林又七支店

旅館
一圓　トマリ、ベットの設備あり大勉強は名古屋旅館　大連市吉野町六電六三一一
宿料　食事夜具共月廿七圓の割合百事吟撰で滯在向勉強　美濃町炭場前鷗南館電五六六

下宿
下宿　徹底的値下大連一大勉強二食風呂付金二十圓より　山城町二自修寮　電二一六九
下宿　閑靜既婚住室も改裝住心地良宿所格安懇相談　西公園町二〇七　紅葉館電六三九七
低價　高等下宿食事モットーとして自二十圓至四十圓迄　丹後町四　光町館電五五一五

家政婦

家政婦（通勤入込）派遣　附添婦　料金最低廉、相談　西公園町二一五　電二三四九〇　岡部紹介所

家政婦　一日泊込一圓より　家事一切病人付添即刻派遣　共濟寮　西公園町五七　電三六六三番

家政婦　附添婦　派遣　會員募集中　大連市乃木町六角堂前　ミツワ附添婦會　電話三九九三番

通勤家政婦　一日一圓也　家事一切病人附添乳兒姙婦賃貸にて御預り致します　安信會　主　產婆　淺野靜子　美濃町五七番地電話二一八六六

家政婦　附添婦　派遣　通勤泊込（家事一切病人附添）　會員大募集派遣多忙本人來會　誠心看護婦會々主　產婆　三浦芳子　聖德街一丁目三四六　電話九二六六番

運送

引越荷物　荷造　發送汎速通關手續　荷造には特に專門の技術者を伺はせますから御用命を願ひます　惠比須町五九電話四九四三番　古市運送店

引越荷物運搬　滿トラ　貨物自動車　電四九一六番

引越荷造　通關代辨　海陸運送　金州一定期二回　大連市　武藏町七　增田貨物自動車運送部　電話七三七〇番

重量物運搬　引越荷造　通關代辨　倉庫据付　海陸運送　大連市武藏町六一番地驛前　岸運送店　電話二一四三〇番

雜件

實生流謠曲　懇切に手ほどき致ます　西通九三滿電クラブ前　五寶會

吉光　金庫　御一報次第現品供覽　大連市伊勢町　佐井田洋行　電話四五五二番

吉川式　洋食竈ストーブ　冷藏庫鐵板製　風呂釜巡罐式　銅鐵、鉄力、鑄物細工　御注文に應ず　製造販賣　大連市信濃町一二四　吉川商店

特價販賣　豆入大福餅　特製　祝餅赤飯　明治軒　磐城町六七電話三四四九番

家傳　お灸　痔丸、腸部、痔、ロイマチス、婦人病、肉腫、喘息、卵巢炎、胃腸、センソク、神經痛、脚氣、一族は國家興隆の基本なり　大連市濱町五丁目二百一番　家傳　ハリ灸專門療院　（八九四八番）

蓄音器修繕は　專門の　ヤナギヤへ　電話七九〇三番に　御一報次第參上致します

質　寫眞機　レンズ　小型活動寫眞機　交流ラヂオ　ミシン機蓄音機　絕對的多額貸出迷金買受も致升　一般質物何でも特別勉強　大山通宅の小路　マスヤ　萬壽屋質店　電話八四九八番

不二　膽寫版及　謄寫版、美術印刷　大連市榮町二番地榮町ビル二五（惠比須町停留所前）　大氣堂　電話四二四九番

惡性感冒流行　油斷大敵倒れぬ先きに　四ツ目印　にんにく葡萄酒を　常に召せ萬病擊滅、健胃整腸、貧血、冷症、腺病質、神經痛、婦人病に効果偉大　發賣元　大連市山縣通　鈴木商會　電話五八四九番　著名藥店食料品店にあり

おいしく　あま酒　値一升下卅錢　二十餘年の經驗と獨特の製法に依る美味と滋養に富む好飲料迅速配達致します　製造元　大連市二葉町一〇四　片岡糀店　電話三六六一番　沙河口販賣所　電話九七五五番

電氣・一般マッサージ　乳もみ、鍼灸、熱氣、光線療法　●適應症●　顏面神經痲痺、小兒痲痺、脚氣、中風症、關節炎、直症、神經痛、ロイマチス、胃腸病、乳はれ、乳ふさく　●東京理學療院●創製專賣特許　ラヂウム溫灸器　販賣と治療　滿洲總販賣元　大連市西公園町百五十三番地　玉橋保健治療院　電話三四四四番　振替大連三三三

醫學士福原正義先生創製　強力治淋新藥　トリゴノビン　Torigonobin　得利格諾賓　藥價　三十球壹圓五拾錢　六十球參圓　發賣元　大連市信濃町四四　日本橋藥局　電話八三六二　振替大連四四九十二

菊正宗の最高名譽

大阪酒商組合審査會に於て金牌を受ること連續八ケ年に亘り其麗質を絕讃せられ向ふ二ケ年間無審査の賞狀を得たるは獨り菊正宗の光榮なり

菊正宗發賣元　大連市監部通　鐵谷商店　電話七〇四二番

高級食料油　ノモイル

テンプラには油の吟味が第一です
玄人はだしの美味しいテンプラ!
輕く揚つた消化のよいテンプラ!
それには唯一の是非共ノモイルを
―料理の栞一鑵毎に添付―

日清製油株式會社

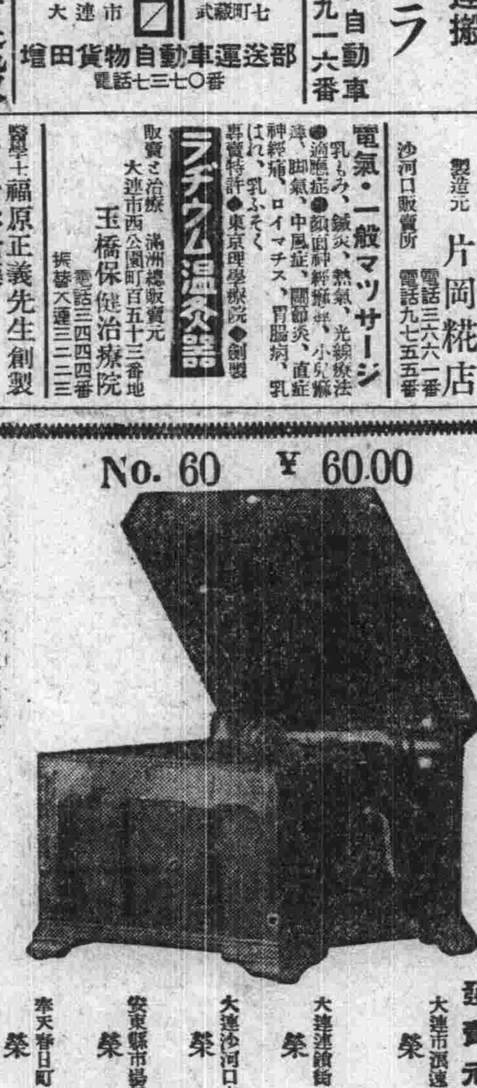

No. 60　¥60.00

高級瑞西ジュラッシア蓄音器

月賦提供　一回金御拂と同時に現品先渡

發賣元
大連市濱速町　榮商會　電話長八三九〇番　振替大連四一四七
大連連鎖街　榮商會　電話二三一〇七
大連沙河口市場　榮商會　電話九九六二
安東縣市場通り　榮商會　電話六四七
奉天春日町　榮商會　電話二三七四

（カタログ御申越次第送附致します）

各地販賣店
旅順　高治洋行
營口　大乘商店
大石橋　かぎや
遼陽　金光堂
鞍山　金光堂
撫順　石原洋行
同　高久商會
同　山田洋行
同　能文堂
同　ツルタ商會
四平街　中川商店
鐵嶺　上枝洋行
公主嶺　小久保商行
長春　金泰洋行
同　平本洋行
同　小關樂器店
本溪湖　弘文堂

純植物性　リーガルポマード

品質の優良
香氣の高尚
容姿の美麗
價格の低廉

香り　すゞらん
價（外）三十五錢

到る所の有名雜貨店・小間物化粧品店・藥店及び百貨店にあり
東京　リーガル商會　滿洲總代理店　大連私書函百二十二號

內地土產に　くだもの　果實羊羹　鑵詰

名物もなか本舖　みふと屋　電6085 22660番

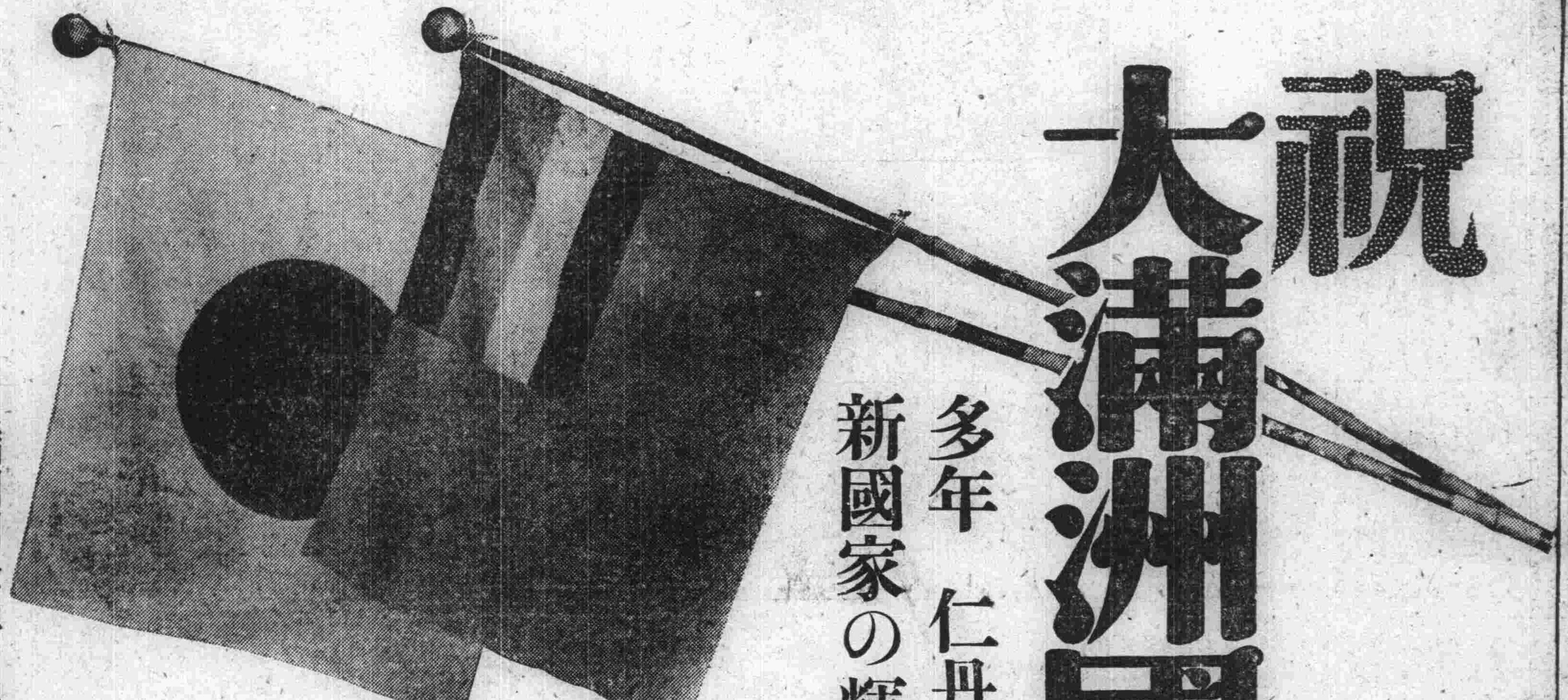

祝 大滿洲國建立

多年 仁丹の御愛顧を感謝し、謹で新國家の輝かしき前途を祝福す

滿洲建國の大業茲に成り、東亞全局の安康、福利の爲め誠に同慶に堪へず。

惟ふに、**我が仁丹は、夙に支那滿蒙の各地に需要せられ、近年の輸出額實に貳百五拾萬圓を下らず。**此の親密なる多年の愛顧を辱くせる弊舗として、今茲に和平共榮の樂土たる新滿蒙の建設を見たるは眞に一大快心事にして、謹んで其前途を祝福すると共に、更に一段の精進を累ね、庶幾は三千萬人士平素の恩顧に副はんことを期念するものなり。

仁丹本舖主　**森下博**

建國宣言大要

滿蒙の天地は廣大にして廣漠たるものなるが、開發すれば地大物博、物資無限大にして實に天下の奥府である、然るに由來滿蒙の天地は軍閥跳梁苛政を布き、ために民生塗炭の苦に泣く、また支那本土をみるに國民黨政治を壟斷しいはゆるその黨國政治の國家はために崩壞の道を辿りつゝある、よつて滿洲國は中華民國と斷然絶緣してこゝに獨立を宣言する、獨立せる滿洲國の政治は民本主義を採用しその領土内に居住する人民は民族的差別を撤去し一律平等にして決して差別を設けず、また滿洲國は內政をとゝのへ法律を改造し自治を促進し、金融を圓滑にし、産業の振興をはかる、滿洲國の對外政策は信義を骨子として列國と親睦をはかり、既存條約は國際慣例に從つてこれを處理する、産業開發のため外國資本は一率にこれを歡迎し、各國民に對して門戸開放、機會均等の政策をとる、一般民衆は以上の各項をよく玩味して十分これを諒解遵奉せんことを望む。

大同元年三月一日　滿洲國政府

大滿洲國綜覽

國號、大滿洲國。**國體**、立憲共和國。**年號**、大同。**元首**、執政、溥儀（宣統帝）氏を臨時執政に推戴。**國旗**、紅藍白黒滿地黃旗。**首都**、吉林省の長春に置く。**面積人口**、奉天、吉林、黑龍江、熱河の四省と東蒙古コロンバイル東北特別區の三區に渉る地域七七、三一〇方里（日本の一、七倍）。總人口三三、六九七、九二〇人**特産**、金、大豆、小麥、木材、パルプ。

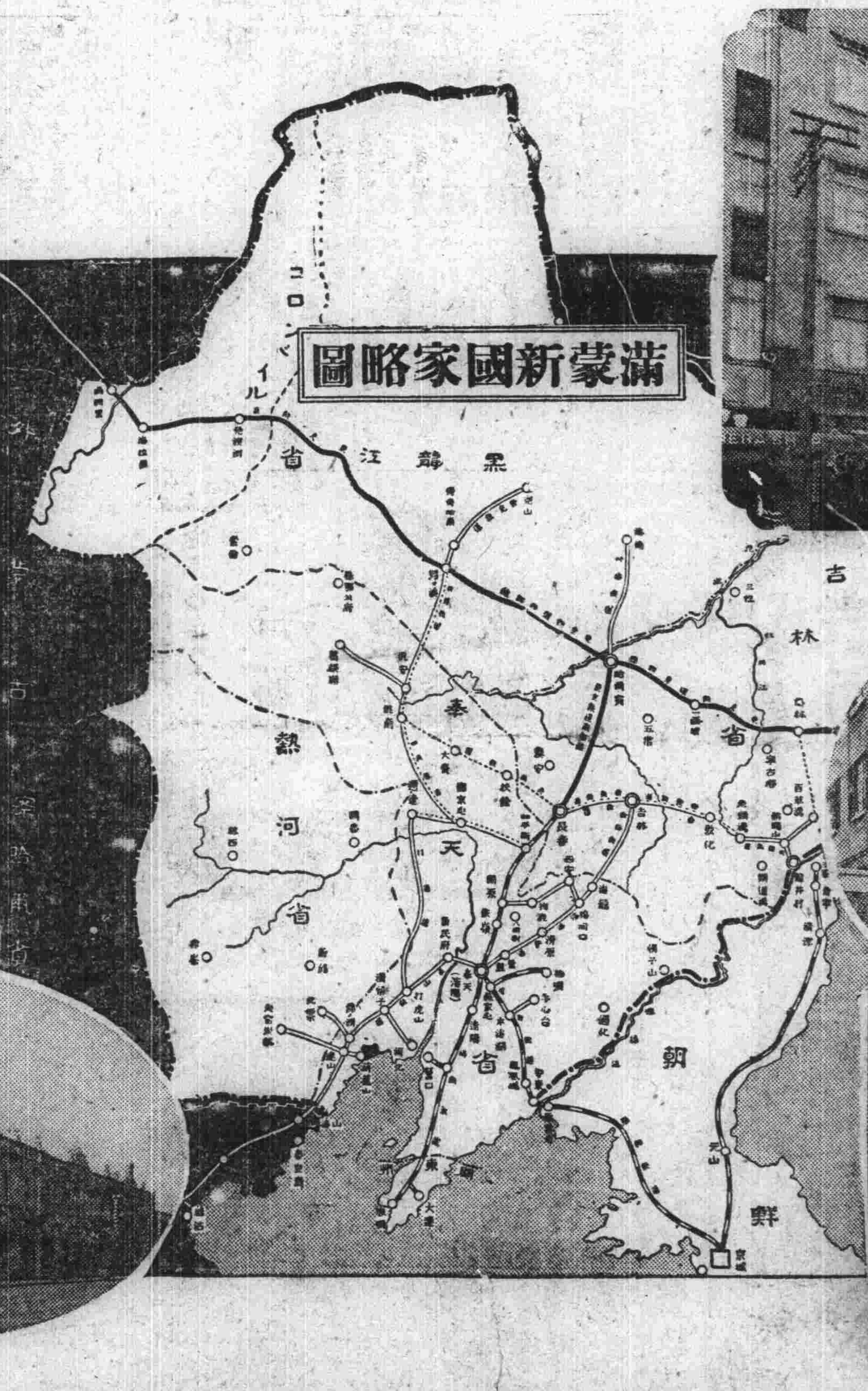

滿蒙新國家略圖

大連仁丹支店

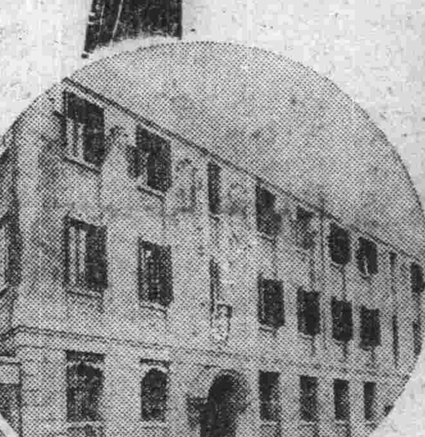

漢口仁丹支店

上海仁丹支店

天津仁丹支店

大滿洲國全土の湧くが如き人氣の焦點

銀粒仁丹

銀粒の仁丹は仁丹主劑の外に朝鮮人參及ヴイタミンBを配伍し藥効を充實せしめたるものにして、其の藥粒の純淨なる銀色の感觸と相俟つて、普く新人の間に踵愛せらる。

懷中要藥として

仁丹を常用せらるると、體質は自ら強健化せられ生活力は旺盛になり、殊に胃腸は非常に丈夫になつて、凡ての病氣に對する抵抗力を養ふ

口中香劑として

仁丹は氣分を爽快に頭腦を明晰にし、口熱口臭を去つて常に清新な感じを漂はせる、故に社交上には勿論、旅行運動などに、是非ポケツト裡に必携のものである

銀粒仁丹藥價

御試用袋	百五十粒	十錢
富士容器附	三百二十粒	二十錢
リード容器附	四百粒	三十錢
御徳用分	千粒	五十錢
御徳用瓶入	二千三百粒	壹圓

農安城襲撃の匪賊團 總攻撃あすに延期か

滿洲國軍の集結意にまかせず

張海鵬軍寛城子進發

農安城における吉林軍守備兵は一千九百名にして彈丸も殆ど缺乏の狀態にあるため新國家ではその應援と匪賊の積極的討伐に焦慮してゐるが張海鵬麾下の騎兵主力、鐵嶺の彭金山麾下騎兵主力の長春集結も輸送上豫定通りにゆかず、一方チチハルにおける馬占山麾下騎兵主力の扶餘南下出動も遲れてゐるため**一日午前六時を期して開始せんとする總攻撃は二日に延期する**の已むなき事情にあるもの〻如くである、尙張海鵬軍は三十一日午後二時を最後として寛城子郊外出發農安に進發した、而して更に同日夜鐵嶺及び四平街より滿洲國軍の主力が到着の筈【長春電話】

吉林軍約一千名が 農安城を死守

三十日匪賊と大激戰

三十日午後一時長春飛行隊の情報によれば農安城を死守してゐた吉林軍約一千名は目下敵匪と大激戰中で彼我共に相當な損害を生じてゐるやうである、なほこれについては繰返りを常習とする支那兵であるのに農安縣城における吉林軍の悲壯にも孤軍奮鬪よく縣城を死守しつ〻ある事は天晴であると感嘆されてゐる、隨つて匪賊團も三十日尙農安城を占領なす能はず銃火を交へつ〻對峙の已むなきに至つてゐる【長春電話】

淸水部隊は 卅日夜上臺子泊り

卅一日朝黑石部隊と合隊

農安の匪賊殲滅のため長春奉天より行動を開始した淸水少佐の率ゆる部隊は午後二時農安南方七里上臺子に到着した、淸水部隊は本日上臺子に宿營し本夕刻東支南部線米沙子より前進し來れる大島聯隊麾下の黑石部隊と合隊し明早朝より農安部落に蟠居する匪賊の殲滅を期す事となつた【長春發】

オリムピックに出場の わがスケート選手歸る

石原、木谷君は四日安東に着く

米國レーク・プレシッドに於て開催されたオリンピック冬期競技出場のわがスケート選手役員一行は二十九日午前九時横濱入港の太洋丸で歸朝したが、一行のうち滿洲の生んだ安東の石原、木谷兩君はアメリカに遠征以來幾旬各地を轉戰力鬪 世界人をして「あの短軀で」と感嘆の聲を放たしめ我オール日本のため萬丈の氣を吐き燦然たる榮譽を擔ひ四月四日午前六時十五分歸安することゝなつた、同日は午後七時より安東公會堂において演說會が開かれる筈である（寫眞は横濱着の一行で右から（右側）老松、佐藤、濱田、石原、中央帶谷、（左側）木谷河村、星野、小林の各選手）

文部省の制定を打破し 體操科要目を作る

滿洲獨自の體育體系樹立に

滿鐵學務課の英斷

滿洲獨自の體育體系を樹立するため滿鐵學務課では去る二十七日より三日間を天春日小學校に於て教育研究會各區よりの委員十五名並に沖體育係、村川學校衞生係主任、滿洲體育係員等、滿鐵中等學校の體育指導者、實際家等參集の上小學校體育打合せ會を開催した結果愈々第二次會を開催の上從來行はれてゐた文部省制定の體操科要目を

打破 した滿洲獨自の體操科要目を作ることに決定した、右に關し學校體育研究者たる體育係の渡邊明治氏は語る

打ち合せ會は從來からその必要を叫ばれて來た滿洲獨特の小學校體操科要目の制定について研究協議されたものですがこの要目も教材選擇にのみ止まらず主として次の二問題について研究されました

一、體操科教授案の様式決定

二、教授案の作成並にその實施方法

今回の教案は文部省要目にニルス、ブック其他の

新體操から 適當な教材を採擇し基本的な教案を作つて一般的に相當永い期間をこれで通そうと云ふのです、實際從來の體操科の授業は文部省要目を中心としたものでその實施方法も各個々別々で立派な案を持つて體操に望むことが至難狀態でした、かゝる現狀を打破して全部の人達が立派な案によつてやるやうにもしたいと云ふのが打ち合せ會の主眼點でした、この改革しようとする案は非常にその様式を異にして居ります、例へば從來の體操の様に教材をポツンポツン切り離して嚴格に一々號令をかけて行くやり方では十餘種の運動が出來なかつたのに反しこの改革された案によると或る部分は

ラヂオ體操 式に連續して或部分は意志的に强弱遲速等を考へ同じ種目の運動でも色々な基本的な凡ゆる性質の運動を集め繰返へし〲やつて行くやり方で教材の數も高學年では一時限八九十種もやれることになります、非常に效果的で理想的なものであると確信してゐます、何分これは從來の永い傳統を打破しての大改革になることで尙實現するまでには愼重な考慮が必要で第二次會を開催した上決定し當局の認可を得て一般的に實施されるわけです、かゝる素晴らしい改革が斷行され滿洲の兒童がより幸福になることを熱望して居ります、體育の研究會でかうした眞劍な體操道革新に向つて研究討議された會は未だ曾つてなかつたと思ひます

飛行機活躍

三十日西風强けれど北滿晴れて飛行機の活躍は目覺ましいものである、頭上に見舞はれる爆彈に匪賊は算を亂して逃げ廻りつ〻あるが農安の西方三十キロの地點で匪賊の集團を爆擊したことゝ同じく農安の北方十キロの匪賊の司令部設備所興隆鎭を爆擊して與へた損害は特筆に價するものである【長春電話】

農安籠城軍に

彈藥を補給

吉林警備の第一路副官王洪如は吉林軍器廠より三八式小銃彈六萬發迫擊砲彈二百發を受取り三十日午前六時着吉長列車で來長、同日午前十一時自動車四臺に積込み騎馬保安隊五十名掩護の下に農安に急行した、なほ廿八日輸送中賊のため鹵獲された彈丸中難を免れた小銃彈三千發、迫擊砲彈百八十四發も合せて輸送した【長春電話】

守備隊司令部 長春に移動

三十日、森司令官到着

農安の匪賊全滅を期するため獨立守備隊司令官森中將は本日午後五時二十分幕僚を從へて長春に到着獨立守備隊司令部も公主嶺より長春に移動した【長春發】

丁超來哈遲る

【ハルビン特電三十日發】來哈のため二十九日午後六時までに烏吉密河に來る筈の丁超は同日同驛を出發したまゝ消息が絕えた、多分途中歸順反對の部下から睨まるのを恐れ部落の民家に身をかくしてゐるらしい

敗走匪賊集結

吉長鐵路局の情報によれば廿九日早朝吉長線方面に於て獨立守備第二大隊の攻擊に敗走した興隆山の匪賊はその後興隆山東方十一支里の地點周家崗に集結しつゝあるので目下これが討伐のため吉林鐵道守備隊では戰鬪準備中である【長春電話】

自動車長春へ

三十日農安を脫出して長春に無事引揚げた警察官領事分館員、在留邦人等が經門驛に乘り捨た自動車は三十一日全部列車にて長春に輸送されて來た【長春電話】

四時間に亘り 上田○隊奮戰す

わが軍戰死三名、負傷五名

寧古塔、海林間で

【ハルビン三十一日發】上田○隊は三十日午後三時頃寧古塔、海林間で優勢な兵匪と衝突し四時間に亘り激戰し敵を潰走せしめた、なほ我軍の戰死三名負傷五名、敵の死傷百五十名である

愛國第五號機 行方不明

依蘭、方正方面へ敵情偵察に向つた儘

【ハルビン三十一日發】石谷中尉、滿田少尉兩氏は愛國第五號機を操縱し三十日午前八時ごろハルビン出發 依蘭、方正方面の敵情偵察に向つたまゝ行方不明となつた、兵匪に襲撃されたか、機體に故障を生じ不時着陸したか安否を氣遣はれ我飛行隊では三十一日は總動員して搜査中である

長春避難の 鮮農歸農

危險區域保護

日支事變以來長春附近から避難中であつた鮮農は一千四、五百名で鮮人居留民會の手で收容保護を加へられてゐたが、滿洲國家も成立し地方治安の維持については極力その對策を進めつゝあるので鮮農は從來經營してゐた水田の播種準備の接近につれ歸農の決心をなしつゝあつたが、長春避難の鮮農は三十一日農安、扶餘兩縣下、殊に兵匪の蜂起してゐる附近を除く他の地方は殆んど全部各自その歸途についた、しかして歸農鮮農の場所によつては我警察官の保護その他保護を要する場所は滿洲國官憲が同行保護の任に當つた【長春電話】

吉林軍敗北

馮占海軍逆襲

【ハルビン特電三十一日發】方正に入つた吉林軍は三十日夕刻突然逆襲して來た馮占海軍二千と交戰し敵優勢にて吉林軍は蟻河の西に退却三十日夜は又々敵の夜襲を受け再三の敗北に業を煮やした于深徵は充分陣容を改めて今明日中總攻擊を開始すると

時化を征服し 元氣で着く

三十日御用船あいだ丸で

引續き初年兵來る

駐滿の第二師團への入營初年兵約千六百名輸送の重任を受けた御用船あいだ丸は僚船宇品丸より遲れ三十日午後四時、新潟出港以來時化にもまれた船體を中埠頭九番バースに横づける、既にこの時にさしもの廣い甲埠頭廣場は完全にこれ等勇士等を迎へる市民の群に滿される市より小川市長滿鐵より大森理事猪田鐵道部次長の顏も見える、歡迎旗の林立小旗の波盛な歡迎ぶりで輸送指揮官市川壽三郎大尉の凛然たる指揮號令が甲板から流れて午後四時半より上陸開始、一裝用の軍裝に身を固めた若き勇士等は三つの掛梯子から統制のとれた上陸ぶりでやがて廣場で整列するや市より小川市長市民を代表してメガホンを通じ歡迎の挨拶をなし之に對し市川輸送指揮官答辭を述べ最後に小川市長の發聲で上陸部隊の萬歲を三唱、直に關東倉庫に向つた、今次の上陸初年兵は步兵第○○聯隊、野砲兵○○聯隊工兵○隊、騎兵○隊所屬兵でこの

讀者慰安映畫會

映畫（滿洲日報社撮影）

一、滿洲國建國式 三卷

奉天建國促進運動、長春における溥儀執政の就任式祝賀觀兵式

二、滿洲國の產業側面 前篇二卷

吉林、敦化 實況

日時 四月二日午後七時公主嶺

場所 滿鐵クラブ

場內整理料として金十錢申受けます

主催 公主嶺滿日支局 福博洋行販賣店

床次鐵相に 訴訟提起

丹那トンネルに絡り東電が

【東京三十日發】熱海丹那トンネルに絡まり學術的に興味ある損害賠償の訴訟請求二十六萬五千百四十六圓が三十日東京地方裁判所に提起された 原告は鄉誠之助男被告は床次鐵相である、原告東京電燈は大正十四年十月元富士水電と合併した富士電は丹那トンネル工事の進捗に連れ昭和四年水枯れで遂に發電不能となり廢止の已むなきに至つたためである

共產黨の暴徒 局子街に潛入

【間島特電三十日發】危害を加へんとし却てわが警察署員の自衞手段に七名を殺された共產黨指揮の暴徒は愈々惡化し三十日朝より三々伍々局子街市街に潛入し何事か不穩の行動に出づべく險惡なる形勢を示してゐるので日支當局は極力警戒中

專門診療科目 一般外科 盲腸炎 痔疾 脫腸 性病 淋病 梅毒
大森医院
監部通二三 電六三二〇番
入院應需

陸海軍の戰病死者を 靖國神社に合祀

四月下旬盛大に臨時大祭執行

【東京三十一日發】四月廿五日から四日間天皇、皇后兩陛下の行幸啓を仰ぎ盛大に擧行される靖國神社春季臨時大祭に合祀される今次の滿洲事變、上海事變の二月十日までにおける陸海軍戰病死者、濟南事變、霧社事件關係者は陸海兩省から上奏御裁可を仰ぎ三十日午後御裁可あらせられ發表された

陸軍關係 四百二十三名、▲滿洲事變古賀聯隊長以下三百八十二名▲濟南事變難波少佐以下十八名▲霧社事件荒瀨大佐以下二十三名

海軍關係者上海事變 六十三名

なほ上海事變陸海軍關係者は明春の臨時大祭に合祀される筈である

邦人支那船員の 下船を要求

排日を恐れる支那船主

海務局で對策を講究

上海事變により南支の排日風潮は極度に惡化し日貨のボイコットはもちろん支那汽船乘組邦人高級船員に對しても壓迫の手を延ばしてゐるが牛莊の荒川領事より當地海務局への報告によると市內山縣通一九三靖和商會內永源行所有永源號船長岩城德太郞氏の屆出によると同船行では今日迄特產出廻期において南支方面に特產輸出定期航路を開いてゐるが今回南支のボイコットにより日本人船長の乘船する船舶の貨物は排斥を食ふので大連へ廻航と共に船長はじめ日本船員に下船を求めたと右は單に同船行邦人船員の死活問題のみならず延いては支那における邦人船員に對し重大なる影響があると見られ當地海務局でもこれが辦法講究中

發明博にテレビジョン出品

【東京三十日發】二個のテレビジョンが早、山本兩博士の發明品と濱松高工高柳博士發明のものと今回上野發明博覽會に出品されたが飛躍的進境を見せ世界各國のものと比し遜色なくテレビジョンの實用時代を出現した

白晝、拳銃强盜が 行金一萬二千圓强奪

朝鮮京畿道の東一銀行支店で

【京城三十日發】三十日午後一時四十分京畿道利川郡長湖院東一銀行支店に拳銃强盜押入り支店長以下行員を拳銃を擬して縛り上げ行金一萬二千圓を强奪逃走した

中等學校選拔野球

明石中學勝つ

【大阪三十日發】午前の紅組阪出對廣陵の試合に引續き午後零時五十分から白組廣陵中學對明石中學戰が廣陵先攻で開始された、廣陵遂に得點なきに對し明石五回六回に得點を重ね結局三A對零で明石中學勝つ閉戰二時五十分

回戰	一	二	三	四	五	六	七	八	九	
廣陵	0	0	0	0	0	0	0	0	0	
明石	0	0	0	0	2	1	0	0	A	3A對0

南滿商科學院募生

本科中等學校卒業生七十五名募集四月八日開始申込五日迄規則請求次第送呈 大連市敷島町

平安中學敗る

【大阪三十日發】紅組の平安中學對中京商業の試合は午後三時六分より平安先攻で開始されたが結局三A對一で中京商業を制す時に午後四時五十二分

回戰	一	二	三	四	五	六	七	八	九	
平安	0	0	0	1	0	0	0	0	0	
中京	0	0	1	0	0	1	0	1	A	3A對1

浪華商業捷つ

大分商業戰に

【大阪特電三十一日發】全國中等學校選拔野球大會第二日目は三十一日午前十一時十七分より開始された大分商業（先攻）對浪華商業戰の紅組試合は大阪方振ひ三A對一で浪華勝つ閉戰午後零時五十分

先攻	一	二	三	四	五	六	七	八	九	
大分	0	0	0	0	0	0	0	0	1	
浪華	2	1	0	0	0	0	0	0	A	3A計1

彌生高女見學團歸途へ

【門司三十一日發】彌生高女母國見學團は豫定の見學と使命を果し最後に別府にて海陸傷病兵の慰問をなし本日午後一時門司發懷しき大連に向つたが、一同長途の旅に疲れも見せず元氣である

一日から撒水

大連市役所では四月一日より市內の街路撒水作業を開始するが目下時局のため撒水自動車が徵發されてゐるので殘存の自動車および車を以て撒水するため一般に行き渡らざる憾みあり、近く自動車が歸還の豫定であるからそれまで辛抱して貰ひたいと

大連會館の 更生頓挫

加藤氏の出資に反對が出て

資金難に引續く內部の勢力爭ひから經營上に一頓挫を來しその存廢問題にまで立到つてゐた大連會館では福村氏の奔走により元福昌公司重役加藤友治氏を引入れて新資金の注入を見る段取りにまで進んでゐたところ、三十日午後に至り突如五十嵐氏一派の出資者側から反對の聲揚り遂に加藤氏も手を引くことゝなり、大連會館の前途は再び暗澹たるものとなつた

佐藤氷滑監督 指導中に重傷

【東京卅一日發】二十九日朝オリムピックの我スケート代表選手一行八名を率る大陽丸で歸朝したスケート監督北大助教授佐藤昌彥氏は三十日午前九時から山王會館スケート場で監督指導中轉倒し左肩骨骨折し重傷を負ひ赤十字病院に入院した

ラグビー戰

二十七日大連運動場に於てキックオフする筈であつた大連滿鐵對撫順滿鐵ラグビー戰は來る四月一日午後二時より撫順グラウンドに於て行ふことに變更した

安樂椅子

田村羊三氏は演說はあまり上手ではないが、見識が高いだけに演說にしろ話にしろ、熱意が溢れてゐる。

◇

「滿蒙に對する所謂我が特殊權益については色々見解があるやうですが、私は滿洲は日本が生きて行くのに缺ぐことの出來ない地域だ、少くとも經濟上は自由活動を許されなければ日本人は生きて行かれぬといふ意味の生存權だと廣義に解釋してゐます。

◇

そこでこの生存權の主張を認めなければ日本は何をするか分らぬ、認めた方が窮鼠猫を嚙むといふやうな變もなく却て安全だといふ風に今後とも列强に理解させなければいけません」

◇

それは同氏が最近大連輸入組合員に講演した一節です、誰しも感じてゐることだが、手際よく表現されてゐると思ふ。

筆記用 萬年筆用
ロイドインキ
[illegible]
各地文房具紙店ニアリ
東京鈴木インキ店

假物あり久本に御注意
新案特許 はげかくし 義毛
あるべき處に毛なき方
男女 ヤケド跡 腫物の跡、鬢毛 ウス毛、丸ハゲ、カツラ 醫者や藥にたよらずすべてがきれいにかくれます
說明書送呈（郵券二錢）
大阪市港區市岡町警察前
久本芳
電話西一九九〇番

うなぎ かば燒 丼
並に 柳川なべ
金ぷらも始めました
吉野町 江戶勝
電話五三八三番

淸酒澤龜
日本各地名產・珍物・世界各國酒類・食料品
◎希望を祝ふ!!五月の節◎
飾り太刀、飾り兜、菖蒲の節句の縁に引いて男子の出世を喜ぶ……節句……愈々來る
こしあん みそあん 特製 柏餅
東京風菓子謹製
宅の店
大連大山通
電話代表五一九九

萬漬物佃煮は 何卒弊店へ
品質の優良と薄利多賣は弊店の特徴
大連市山縣通七番地
萬漬物 佃煮製造 問屋
合資會社 若山商店大連出張所
代表社員 若山伊三郎
電話五九九一番（ゴクイヨイ）

眞の天ぷら
御一人前 五十錢
酒は ㊣白鹿 二十五錢
調理は 元大阪樋一 たこ平の芳
天麩羅 小鉢物
中央館裏通 油や

唐津行旅客取扱
さまらんと丸（總噸數三、〇一三）
四月二日正午大連出帆
四月五日早朝唐津入港
賃金 三等 金十四圓 二等 四十五圓
申込所 伊勢町 ジャパン・ツーリストビューロー
本船代理店 山縣通 東和汽船會社

滿貫麻雀倶樂部
電話二一三〇三番

黑松白鹿
酒界の權威
灘辰馬本家釀
大連白鹿商店

五千圓のひろひ物
勸業復興債券で五千圓以下の當籤金に當籤したのを知らずに受取らぬ金が數百萬圓あります弊社發行の月報には毎月之等未拂番號及其月の當籤番號を詳細發表 其他債券當籤十倍法債券利殖法等有益記事滿載！代金一ケ月十五錢半年八十錢一ケ年一圓五十錢（振前金）
東京本郷壹（私書函四號）債券問屋 日本債券月報
振替口座東京一四二二三番

北京料理
登瀛閣
電話八七一〇番

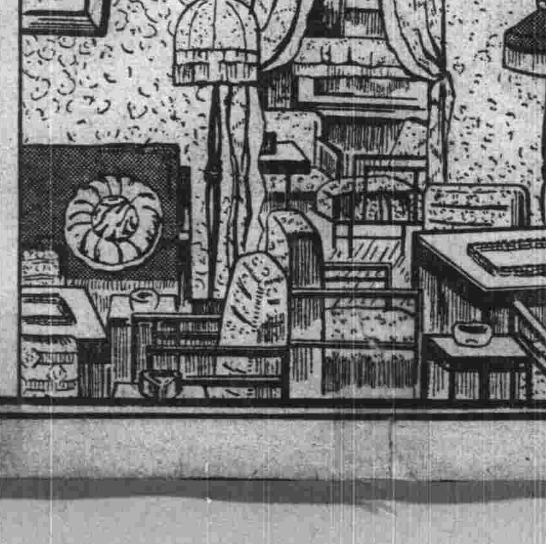

市場前西通角洋家具店樓二階入口
山形屋

春の大賣出し
四月一日・二日・三日 於弊店
春の新製品―弊店の誇とする逸品會
美さを御召 別織名古屋帶 羽衣錦紗 別織丸帶
別染訪問着 變り白生地 最近多數着荷階上に陳列仕候
春の大見切―お待兼ねの弊店の大見切品
御定評の如く弊店手持高級在庫品全部半額以上に見切て提供致しました、眞に掘出しもの澤山あります。
是非々々ヒヤカシ旁々御来店下さい必ず御期待に添ふ事と存じます何卒々々御待受申て居ります
但馬町の
鈴木京染呉服店
電話三〇九〇番

曙の鐘 (242)

倉田潮

河野想多畫

誰（一）

平津はより子が「白狀する」と云つたので、再び咽喉にかけた手をゆるめて

「それぢや、白狀しろ」と叫んだ

「白狀すれば助けてやる」

「白狀します。總てのことを正直に告白します」

と鷲につかまつた小雀は答へた。平津は早くこの手段に――拷問に出るのだつたと、心の中で嘲笑ひながら

「隆太郎を殺したのは貴樣と、荒川だらう」

「まあ、何を仰有るのです。何んなに私が白狀するにしても、そんな飛んでもない、根も葉もないことを……」

「まだ嘘でのがれようと云ふつもりだな」

平津は三度咽喉をつかむ手にウンと力を入れた。と、より子は目を白黒して

「殺しました、殺しました」とかすれ聲で云ひ續けた。が、平津が稍々手をゆるめると「殺しました」と私が今こゝで云つたにしても、あなたが脅迫して云はせたのでは何にもならないではないですか。たゞあなたが脅迫罪に問はれるだけですよ」

「何を云ふか」

「あ、苦い。でも、さうぢやありませんか。そんなことをせずと私が本當の犯人を教へてあげますから、手を、手をゆるめて……」

「よし、ぢや、はなしてやる。さ云へ」

「云ひます」

とより子は手をはなされたのでほつとして涙をふいた。

「恐しいことは些つともないぢやないか。早く云はんか」

「何處から云ひませう」

「何？」

「初めから云ひませうか」

「初めから云へ」

より子は時々振りかへつて、今來た道を見た。荒川が來てくれゝばいゝが、と思つてゐるらしかつた。が荒川の姿は見えなかつた。

「何をぐずぐずしてるんだ。早く云はんか」

「申しますわ。平津さん、一體あなたは私と今の男の人、あの荒川さんと私が何んな間柄であるか……」

「そんな戶籍しらべは何うでもいいのだ。誰が本當の犯人か、誰が本當に隆太郎を殺したのか、それを云へばいゝのだ」

より子はまた後を振り返つて、返事はせずに、すきがあつたら逃げ出すやうな風をした。平津はカッとしてまた跳びかゝると、今度は力まかせに咽喉をつかんで上に締め上げた。

「これでも云はんか」

「ウ……云ひます、云ひます。くるしい……」

「早く云へ、誰だ」

「はなして」

「はなしてやるから名だけ云へ」

より子は何うしても逃れられないと思つたのか、かん念したやうに眼を閉じて

「あけみさんです」

と苦げに云つた。

「何、あけみだ」

「…………」

「あけみが何うして殺したんだ」

「放、放して、放さなければ口が……」

「よし、ぢや、はなしてやる。さ云へ」

平津は咽喉をつかんで差し上げてゐたより子を地上におろした、が、まだ咽喉をつかんだ手はゆるめずに

「さ、早く云へ」

と威嚇的に叫んだ。同時に「正しき力は權力なり」と云ふ句が、ふと心に浮んで來た。

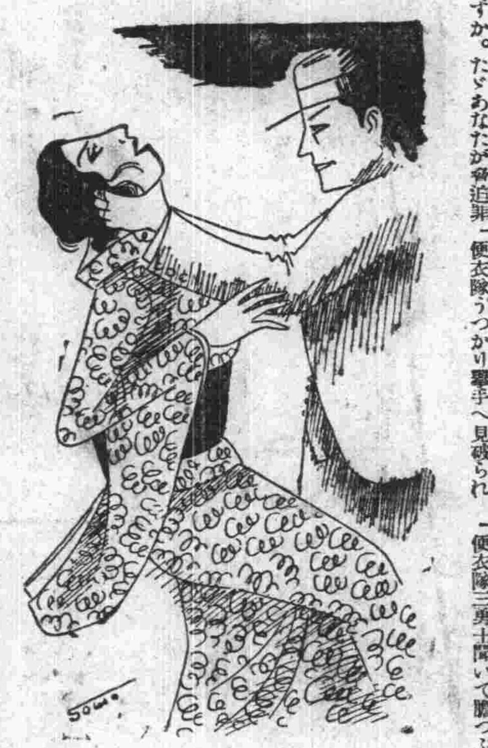

柳壇

便衣隊　高橋月南選

便衣隊うつかり擧手へ見破られ
遼陽　星野　花瓢
敗殘が冑をぬいで便衣隊
便衣隊化けそこなつて捕虜となり
エプロンを取れば女給の便衣隊
奉天　糸永　奇峰
捕つて一度はげば正規兵
金儲け女も混る便衣隊
皇軍のなやまされてる便衣隊
旅順　和泉　清風
便衣隊爆撃機には膽ひやし
大連　中川　嘯舟
恐しや上衣を脫げば便衣隊
便衣隊支那一番の勇者なり
大連　吉田　清涼
銃聲にはじめて氣づく便衣隊
奉天　笠原　青蛙
敗兵の性こりもなく便衣隊
皇軍の便衣に惱む市街戰
便衣隊敗殘兵の捨てどころ
結局は喰はんがための便衣隊

強盜も長衣を着れば便衣隊
大連　骨皮　道人
便衣隊便衣隊から便衣剝ぎ
大連　林　子禾
便衣隊下の上衣が彈丸かくし
旅順　岡野　榮丸
暴虐の限りをつくす便衣隊
皇軍に逮捕されたへ脫ぐ便衣
學良の手先きに生る便衣隊
金もごり命もうばう便衣隊
大連　森田　峰美
新米は銃にふるへて又かくれ
大連　白見　指月
便衣隊哀れ滿洲に住家なし
便衣隊わが爆彈に身を縮め
旅順　上倉　都一
便衣隊一人擊たれて二人逃げ
便衣隊首一つが五千元
今日あつて明日の知れない便衣隊
大連　新名　臥龍
モガまでが調子に乘つて便衣隊
便衣隊捕つて見れば只の苦力
ルンペンが喰はんがための便衣隊
大連　風早　隆
便衣隊掃蕩までが一と苦勞
捕はれた美人の便衣人氣あり
大連　合田　憲坊
二十元命賣りする便衣隊
皇軍の慈悲に泣いてる便衣隊
哈爾濱　西　貞雄
便衣隊我の命を安く賣り
日軍をいつもなやます便衣隊
大連　佐々間　旬雀
結局は斃がすだけの便衣隊
便衣隊もう觀念の目をつぶり
たくらみを上衣で包む便衣隊
便衣隊恩案にあまる星月夜
便衣隊大膽になる暗の路地
周水子　內田　まなぶ
捕まつて泣きを入れてる便衣隊
敗兵も便衣になつて強くなり
旅順　白井　櫻巷
便衣隊志士のつもりで潛入し
殘忍と掠奪の上手な便衣隊
便衣隊喰へぬ奴等を狩り集め
國よりも金が大事な便衣隊
大洋の外に目のない便衣隊
大連　長谷中　通佑
便衣隊支那の勇士の數に入り
日當の多寡で働く便衣隊
便衣隊三勇士聞いて膽つぶし
何くわぬ顔が使命を持つてゐる
普蘭店　求本　登志緒
便衣隊うしろ暗さに打つ動悸
便衣隊髯剃網をぬけて息
きも玉が土民でごまかす便衣隊
大連　赤井　一村
窮策を救國といふ便衣隊
ルンペンが早替して便衣隊
今日は土匪明日は日雇ひ便衣隊
便衣隊一皮剝けば正規兵
長春　上倉　泥柳
捕はれた便衣案外間拔けて居
便衣隊に爐の夜話を脅かし
謎のよに便衣部隊を脅かし
強盜と正規兵便衣使ひ分け
潛入の便衣三段ぬきに出る
周水子　玉本　包山
便衣隊日本兵もちと弱り
ピストルを持てばごつきに便衣隊

愛國の士で腕振つてる便衣隊
大連　水野　蕉
便衣隊銀一元の命なり
便衣隊金を貰へばそれで濟み
十九路軍便衣隊をたのみにし
大連　稻岡　雨蚊
遮二無二に便衣ピストル握らされ
便衣隊命を金にかへて射ち
縛られて便衣の度胸べそをかき
便衣隊首の相場を聞いて立ち
便衣隊土龍はご道をつけ
大連　藤富　淀月
殘虐の不明は便衣隊になり
便衣隊捕まるまでの氣の強さ
便衣隊新聞程の腕もなし

○　高橋　月南

便衣隊きれぎれの酒を飲み
命錢は一彈ごとに迫つて來
便衣隊逃げるに邪魔は長衣を着

第一局 滿日特選碁戰

互先　長谷川　章（四段）

四目込出先番　吳　清源（四段）

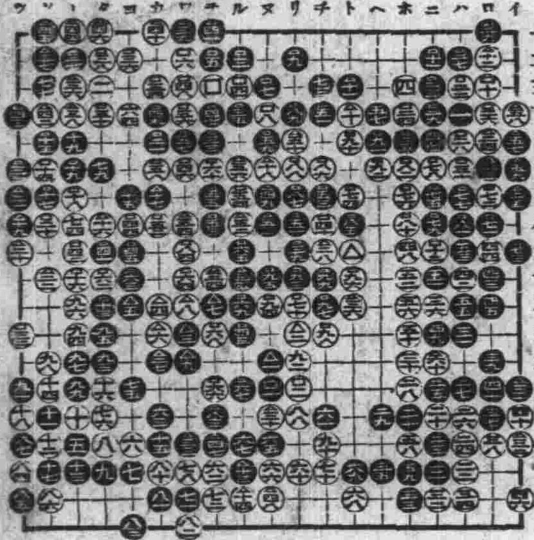
イ　ロ　ハ　ニ　ホ　ヘ　ト　チ　リ　ヌ　ル　ヲ　ワ　カ　ヨ　タ　レ　ソ　ツ
一　二　三　四　五　六　七　八　九　十　十一　十二　十三　十四　十五　十六　十七　十八　十九

—【13】—

●二四一テ一　●二四三ツ四　●二四五ア一　●二四七テ十一　●二四九ヌ十六
○二四二ソ四　○二四四レ一　○二四六タ一　○二四八ヌ十八　○二五〇リ五
●二五一チ四　●二五三ヌ八　●二五五チ七　●二五七イ五　●二五九イ六
○二五二ル八　○二五四ワ八　○二五六ル六　○二五八イ四　○二六〇二十三

新刊紹介

▲文學時代（四月號）本號は例號の卷頭隨筆と代り中川、正宗、古賀三畫伯の「麗日風景」で趣きを變へ同じく例號の「社會時評」の代りに「上海事件の裏と表」をのせてゐる、又最近擡頭の兆あるファッシズム文學に關する千葉龜雄氏の「ファッシズムと文學」それに「新聞記者が最もショックを受けた瞬間」を及び可憐な小品のシリイズ城戶川、矢田、大谷、松田の六女流の「春の哀歡」を特輯し、これに對し德川、松井、大辻の「春のユーモア」を盛つてゐる、更に「四月馬鹿の話」「シベリア監獄祕話」「巴里の歡樂地帶」等の興趣豐かな記事及び創作讀み物としては宇野千代「前田良助の話」中村武羅夫「蜘蛛」並びに川端、吉田、岩藤氏等の傑作、佐々木、夢野兩氏の探偵小說、村松、岡本兩氏の大衆小說等何れも力作ものみである、（東京市牛込區矢來町新潮社發行、定價四十錢）

けふの放送

大連 JQAK

四月一日午前六時三十分

▲午後六時十分ニユース

▲露語講座「テキスト第三十一課」大連語學校講師グロースマン

（以下內地中繼七時）

▲花の夜（第一夜）

▲落語（百年目）　三遊亭圓遊

▲都おどり（京都祇園新地歌舞練習場より中繼）「都の壽ゑ廣」考案京都祇園新地甲部歌舞會（場景、十三景）作詞猪熊淺麿、作曲小林靜子、同北村初子、鳴物吉田琴子、振付井上春子（地方）彈唄ひ福葉、竹吉、春千代、琴勇、里松、小友、つや爲、たき勇、玉葉、竹造（おはやし）小鼓君鶴、小豆、玉歡壽、清二、福千代、富太郎、清勇、勝太郎、菊春、加蝶、はじめ

▲講演（奉天より）「錦西土匪討伐一挿話」軍司令部步兵少佐堤雄平

（以下大連放送局より）

▲職業紹介事項

▲天氣豫報

▲ニユース

▲中國劇（問樵鬧府）連東倶樂部々員

婦人倶樂部（四月號）

「婦人書翰文範」を附錄につけ第二附錄に「諸流生花獨習カード」記事では「肥えた經驗、痩せた經驗座談會」「お金のため方殖し方實話」其他有益な讀物が多い

世界智識（四月特輯號）

四月號では「世界的五大運動の展望」と「上海事變に關する」ものを特輯としてゐる。前者では、イタリヤとドイツで盛んなファスシズムの運動を中谷武世氏が五ケ年計畫とともに益々實力を見せてゐるインターナショナルの運動を赤松氏が世界を風靡する民族主義運動を米田實氏がブリアンが高調した歐洲合衆國運動を稻原勝治氏がユダヤ人の主義運動であるシオニズムを安江仙弘氏が執筆されてゐる。後者は上海事件の經過と批判を石丸藤太氏が事件の及ぼした國際的波紋を稻原氏が、わが軍を惱ました地形については井上大尉が、支那新聞の誇大な報導については[illegible]子二郎氏が、上海を中心にしての[illegible]國の企業狀態を高木陸郎氏が執筆されてゐる。その他、世界財界の動搖について四篇が附錄されてゐるばかりでなく東アフリカの實地を親しく踏破した莊司義衛氏の記事があり、その他有益な面白い記事と寫眞が滿載されてゐる。（本號特別定價八十錢送料三錢東京市神田區錦町一ノ十九新光社發行）

春蒔種子の無代配布

岡山縣長船町園藝試驗場にては例年の通り實費として切手十錢を送れば例年の選り實驗上有益の種苗及び西洋蔬菜の新の草花種子二十種栽培の注意相添へ何人にも無代配布する旨同場より通知ありたり

現代

特殊な記事では「ファシズムと愛國運動」「日米戰爭近づく」「現代の人物を語る座談會」「滿洲國首腦者の半生」其他滿蒙談、人情談スポーツ等珠玉記事揃ひだ

文部省後援の國民工業學院　愈々本科生募集

完備せる組織的な通信教授　工業通信教授に一新機軸

工業知識の普及と工業道德の涵養を主たる目的として井上角五郎氏を理事長となり、眞野文二博士を總長として昨年開設された本邦唯一の綜合的工業通信學校、財團法人國民工業學院は、流石に文部省が後援し、專賣局、製鐵所、陸軍作業部隊、海軍艦政本部等の諸官廳が會員となり、民間一流の工業家工場主、教育家を網羅して公益法人とし、文字通り官民合同の通信教授と銘打たれた丈あつて、その躍進振りは豫想外に顯著なものがあり、着々その地歩を擴充し、この三月には豫期以上の成果を收めて豫科第一回を終了した。愈々四月から豫科第二回と共に、同學院獨特の斬新な學制と誇稱する本科の講義を、物理應用工學科（機械、電氣、船舶、航空關係）化學應用工學科（工業化學、冶金關係）構造工學科（土木、建築關係）の三大部門に分つて開始する。この三科は本邦凡有工業を三大別して、その各々に適應する樣綜合組成されて居る。蓋し斯の如き組織的な完備した通信教授法は、日本に始めて試みられるもので、工業通信教授にエポツクを劃するものといふべきであらう、勿論教科書は一流の學者實際家の編集に係る權威あるもので啻に工業從事者のみといはず、一般的に好個の參考資料なるを疑はぬ。

同學院では、目下各種の特典を設けて大々的に生徒を募集して居る。（學費一ケ月豫科六拾錢、本科七拾錢、照會先は東京、銀座、六ノ六交詢ビル國民工業學院編纂所）

春や春

梅毒かさ

ニキビに似た吹出物に注意

馬鹿になる腦梅毒

のどけき春が來た、春は體內潛伏の毒が跋扈しだし全身を荒し廻る、腦を害し、神經を痲め、皮膚を汚し、ニキビに似た吹出物となつて、美貌を害ふ、瘡毒、梅毒、横痃、鈴毒、には今日初めて發表の內用アンラク錠を特藥に用ひキレイに治して了へば心配ない、毒の爲に脫髮さまざまの形の腫物、ふしぶし痛むよこね、淋巴腺、便秘、等に苦しむ人は早く本劑を服用して毒氣のない身體に改造するのが肝腎だ、すておくと鼻は落ち咽喉に孔があき終には腦梅毒やセキズイ病で廢人にされる、一刻も早くアンラク錠で體內に潛伏の毒を驅除せられよ。

藥價　五回分卅錢、九回分五十錢、十九回分一圓、六十回分三圓、德用百回分五圓、送料無料、代金引換は送料二十五錢切手にて前納の事。

本舖　東京本郷區菊坂町五十二　河合洋行　振替東京四六一八二

發賣元　東京日本橋　玉置合名會社

代理店　大連連鎖街電二三〇二　日新堂藥局

備驕西料理

カフェー　翠香

浪速町四丁目　電四四六二番

鼻病

製劑監督　藥學博士　醫學士　小平　勳氏

鼻腔內分泌腺を調節し且消炎作用あるを以て鼻病に確實なる効ある

みつわ・はなのくすり

○ミツワ鼻病液

定價　四十錢

適應症

鼻閉塞　鼻充血　鼻加答兒　鼻汁過多

鼻出血　臭鼻症　鼻粘膜腫脹

他に　ミツワ點眼液　定價二十錢　ミツワ齒痛液　定價二十錢

御申越次第進呈　說明小冊子あり

直接販賣は規定卸申込次第送呈

C.27

脫毛

脫毛の第一期には雲脂が多い。其中に本劑を用ひれば效果は一層。本劑には本店特製のヘブトール、芳香精、其他數種を含んで居ります

みつわ・ぬけげどめ

○ミツワ養毛液

適應症

雲脂の過多。痒み。脫毛の過多。若禿。毛髮薄き。急性熱病、產前後、皮膚病或は精神過勞、其他の原因による脫毛。其他脫毛を防ぎ毛髮の發育を助く。

右ミツワ養毛劑中の養毛液と共に左記頭髮用香水が有ります。毛髮の發育を助け頭垢を良くし雲脂を防ぎ、爽快な佳香は頭腦を清新ならしめます

頭髮用香水○ヘーアローション（ミツワ月の雫）

化粧品店、藥店、雜貨店にあり　大瓶　一圓二十錢

著名の藥店にあり・最寄に品切れの節は本舖より直送す

○ミツワ石鹼本舖　丸見屋商店

鑛業に關する總ての御相談に應じます

大連市兒玉町四　電話六五四四番

八丁鑛業所

內科、外科

性病、X光線科

痔疾一切（新設）

ドクトル　メヂチーネ　近藤寬次郎

近藤病院

三河町四　電話五四九六番

春…防寒具・毛皮類の保存期來る

冬物御保存のお手入れはクリーニングが必要です

皆樣御指定の渡邊は完備せる大工場を有して居ります

WATANABE, DRYCLEANING HOUSE, DAIREN BRANCH.

AUTOMATIC CONTINOUS CHEMICAL CLARIFICATION SYSTEM.

和洋服・毛物・絹衣類一切丸洗・シミ拔專門

渡邊ドライクリーニング大連支店

自動循環化學的揮發油洗濯清淨裝置

歐米最新式機械完備せる工場の一部

大連土木建築業組合指定　滿鐵消費組合特約

渡邊ドライクリーニング大連支店

大連市淡路町四四番地（大廣場小學校前）

電話四六九九番

No. 44 AWAJI-CHO, DAIREN, TEL. 4699, OLD MANSYU NIPPO PREMISES.

毎度御引立に預り有難く御禮申上ます、皆樣より弊店の技術本位と期日の迅速及廉價なる點を認めて下さいました爲めか日に增し盛大に赴き設備も遺憾なく完備いたしました、これも一重に皆樣の御引立によるものと感謝致します。

クリーニングのシーズンが參りました、御大切な防寒用毛衣類の御仕舞には是非ドライクリーニングを遊ばしませ又た御着用の衣服がもし汚れてゐたり型くづれが出來てゐましたら御用命下さいませ、合服のプレスシングは御心ゝ盛なく申付け下さい手早く無料で差上ます、弊店は常に御客樣本位にて一々御訪問を御遠慮致し居りますから御用命の際は恐入りますが御電話を下さいませ早速御宅樣の係り員が參上いたします、御電話御不案內の節は局で御問ひ合せ下さい猶御知人へも御通し下さる樣一重に御願ひ申上ます。

店主再拜

大連　上海

滿洲ペイント會社

藥學博士河合龜太郎氏創製

日・英・米・佛專賣特許

醫學諸大家實驗推獎

みつわ・ヴイタミン

○濃厚肝油

化學工業博覽會金牌・進步賞

東京博覽會優良國產賞牌

帝國發明協會優等賞受領

本品のV.A濃度はロヴイボンド比色計の二〇〇乃至三〇〇青色單位（カール・プライス法）に相當す。

肝油の効能をヴイタミンAのみに歸すべからざるは論無き所、更に本品は普通肝油と違ひ、大人極大量でも一日の量僅に茶匙に輕く一杯にて充分、臭味少く、胃腸を勞せず下痢を起さず、費用僅少、理想の滋養強壯料

五歲以下　一回三乃至八滴

十五歲以下　一回八乃至十五滴

大人　一回十五乃至三十滴づゝ一日二乃至三回

文獻・說明書進呈

肝油の効驗著しきも、然も其如何にも飲み辛きと併せて胃腸を損じ易く、必要量を連續飲用し難き場合頗る多きを憾し、苦心研究の結果遂に本品を發明せり

一、日・英・米・佛國特許の特殊操作により、最良最强の國產肝油を（國產肝油は概して歐米市場のそれに比し、ヴイタミンA濃度の頗る强大なる例多し）精製濃縮し、ヴイタミンA・D等主要成分の含量を著しく增大せしめたり。即ち肝油天然の本質を變ずる事無くヴイタミンAの如きは其含量不定なる內外肝油の五乃至三十倍の濃度に含有せしめたり。

二、故に用量は普通肝油の十分の一にて足り、大人一日量普通肝油十乃至三十瓦に對し、本品は一乃至三瓦を用ひれば充分なるが故に、大人極大量にして一回僅かに三十滴、日に三回、又は一日一回茶匙に輕く一杯を用ひれば足り、其費用亦一日僅に三錢內外に當るのみ

三、臭味少く、胃腸を勞せず、嘔吐下痢を起さず、春夏暖暑の候と雖も何等の障礙無く連續飲用に堪ゆ。

定價　百瓦入　一壜　金一圓二十錢

藥店・和洋酒食料品店・雜貨店にあり。最寄に品切れ等の節は本舖より直送す　郵券代用三圓以下よく（東京市內は一瓶にても配達）

用量用法其他詳細は添附說明書

○ミツワ石鹼本舖　丸見屋商店

C.42

私ぁや備前の岡山生れ　ぢびゐ病氣は苦にはせぬ　有名なる專門家傳のみくすり　いぼぢきれぢぢろう、だつこぢ出血ぢ、痛　切らずやかずに仕事もやめず　呑んでぢふさぐる此の藥

登錄商標　いぢ　如件

七日分　二円　十五日分　四円　四十日分　十四円

注意　ぢノ手術、肺病ヲ誘起スル恐レアリト聞ク。又手術後再發致シ子孫ニ遺傳スル患者沢山アリ　（說明書無代進呈）　送料十五戔　代引廿五戔

販賣店募集

岡山市柳生町南詰　肛門藥商會　振替大阪四九二五三

滿洲代理店　大連市西広場（但馬町入口）　肛門藥商會

沿線へのおみやげは

三色もなか

御好評を頂いて居ります

大連　梅園　電五三二三

超スピード　ねフトブゝう

副作用なき高級新藥

各藥店ニアリ

本舖　岡山日名弘榮堂

KOKYU NETSUSAMASHI
ヒ
トンプク
ひな散
SEIZAIHONPO
HINA KOEIDO

滿洲日報

發行所 大連市東公園町 株式會社滿洲日報社

定價 一ヶ月 金一圓二十錢 郵税 金十五錢 一部 金五錢

廣告料 普通一行 金一圓三十錢 特別一行 金二圓六十錢 場所指定 二割以上增

網目銅版 亞鉛凸版 二色三色版 寫眞石版 久保田製版所

停戰會議漸く好轉し
數日中には正式調印
日支双方の讓歩により

【上海特電三十一日發】日支停戰本會議も軍事小委員會と併行して本日午前十一時から開催されるが「後日の取極め」なる一句にも支那側代表は個人的には贊意を表してゐる模樣で政府の回訓は多分强いものらしいが結局これも承認の外なかるべく幾度か決裂を傳へられてゐる停戰會議も今や既に峠を越したと觀られ數日中には正式調印をみるものと期待されてゐる

【上海三十日發】支那側の發表によれば日本側は本日の小委員會において日本人墓地附近以北の閘北をも讓歩する旨意思表示した、右の結果を齎し郭泰祺は午後七時より英公使ランプソン氏を訪問して懇談したが、結局三十一日の會議では支那側も折れて纏まるものと見らるゝに至つた

けふ英公使案を討議
わが中央部の意嚮を回訓

【東京三十一日發】停戰交渉は行惱みに陷つたゝめイギリス側は日支折衷の妥協案を提出し三十一日の本會議に提出される事となつた旨田代參謀長より請訓あり、參謀本部では三十日軍要協議の結果、白川軍司令官宛軍要回訓を發した、而してイギリス側の折衷案に對する陸軍側の意向左の如し

一、日支停戰確保のため今後一切の敵對行爲をなさゞる事は現在でも我軍は軍事行動を中止してゐるので承認する

一、支那軍は後日取極めが成立する迄現在の位置に止まり進出せざる事は今回の我軍の行動が上海の平和を確保する目的を有する處から當然の事である

一、**我派遣軍の撤收は全然自主的**で外國の容喙を許すべきものでなく、殊に支那の要求するが如き二月十八日以前の線に撤收するが如きは應諾し難い、閘北、江灣、呉淞の線は軍の用兵作戰上絕對に讓歩不可能で、圓卓會議の見極めもつかぬに派遣軍を**租界の線に撤收するは今回我軍の上海派遣の目的たる上海平和確保を全然放棄するもの**である、從つてこの點は少しも讓歩出來ないそのため會議が決裂するも仕方がない

一、支那軍の不進出、我軍の撤收實行を監視するため日、支、米、英、佛、伊の代表からなる**國際委員會を組織する事はこれを承認**する

一、我軍の飛行機を以つて支那軍の狀況偵察は非常時の外これを禁止する事になつてゐるが、我軍は練習上**飛行停止は不可能**である

一、本協定の調定をみた場合一週間後に撤收開始し**最大限六週間內に撤收を完了**する事を承認する

草案第二項諒解成立

【上海三十一日發至急報】**支那側の讓歩により停戰會議草案第二項は本日本會議において諒解成立した**

我案の貫徹に努める
この上は一歩も讓り得ず

【上海三十日發】小委員會は險惡な空氣の內に午後三時より開かれ午後五時四十五分まで我撤兵地域につき討議したが支那側は撤收地域として淞滬鐵道以東新公園より江灣競馬場まで更に同地より東に折れて引翔港に至る所謂租界隣接地區を主張して止まず、日本側は閘北より江灣、張華濱を經て呉淞に至る淞滬線より黃浦江岸に達する一帶の地區を主張し實際上の問題として支那案の如き小地域に大軍を收容する事の不可能なることを理路整然と說明せるも、支那側は頑として聞かず何等纏まる處がなかつた、この結果田代參謀長は政府に請訓し明日の小委員會において最早一歩も讓ることなく單に支那のイエスかノーかを聞き、應ぜぬ時は本會議に持越して決裂を賭しても我案の貫徹を圖る事となつた

本問題の撤收線は圓卓會議にも影響する處多きを以て極力我最後案を主張し決裂も止むを得ないとしてゐる、然し結局支那は內心恐れてゐる故決裂するが如きことあるまいと中央部は樂觀してゐる

日本側の最後的決意

【上海三十一日發】田代參謀長は本日午前九時半總領事館に重光公使を訪問し乘るか反るかの瀬際に立つ本日の停戰交渉本會議に臨む我方の方針につき重要協議を行ひ支那側が小委員會において依然頑冥振りを繰返す時は小委員會をその儘中止して本會議に合流せしめわが主張を堂々押し通す事に最後の決意を固めた

我哨戒線に敵兵出沒

【上海三十日發】軍司令部午後五時發表、婁塘の守備隊より派遣せる我將校斥候は二十九日午後零時半西竹橋北方において萬家宅附近より自動小銃を有せる敵の射擊を受けこれに應戰擊退した、又同日午前十一時我○○隊より出動した斥候は通庄南方堀廠行にて熙王廟北方渡場の北岸及び南岸動哨所の敵より射擊を受けこれに應戰擊退した、最近敵兵斥候の我駐屯線侵入甚だしく彼我斥候の衝突はこの外連日行はれてゐる

請訓の要點

【上海三十一日發】田代參謀長は三十日陸軍中央部に對し廿九日の停戰會議の結果を報告請訓する處あつた、要點左の如くである

一、戰鬪行爲中止に關しては便衣隊の字句を除き總て戰鬪行爲の字句を用ひ日支意見一致した

二、支那軍の位置については後日取きめる迄の上に平和克復後と附加する事にしたが、支那側同意せず留保

三、我方撤收プログラムの點は我において留保

四、我方撤收線については換ての中央部との打合せにより大場鎭廟行鎭を含む最初の案を讓り閘北、江灣、呉淞を連ぬる最後案を出したが支那側承服せず

五、飛行機の件は我において留保

右につき請訓したものであるが、中央部では眞崎、梅津、古莊、橋本各部長、小磯次官ら協議し更に三長官會議を經て回訓したが、概

滿洲國を討伐する
リツトン卿の質問に對して
國民政府當局が答辯

【南京三十日發】調査員一行は本日國民政府要人と第二回の懇談會を開催したが、リツトン卿は若し日本軍が滿洲より撤退したなら支那は如何なる手段によつて滿洲を統治するかを質問したが支那側は軍隊を派遣して反逆者を討伐すると答へ、又滿洲國が調査團と同行する參與員顧維鈞の入國を拒まんとしてゐることに對し如何なる對策を執るべきかについて協議したが決定を見ず散會した

郭光武氏に博士號を授與

【東京三十日發】奉天の郭光武氏は京都帝大に博士論文「精神性發汗に關する研究」を提出中の處三十日醫學博士の學位を受けた

南京滯在延期

【南京三十日發】國際聯盟支那調査委員一行は南京滯在を二、三日延ばすに決したが、一行は漢口視察後再び船で下江し南京に滯在するはず

顧維鈞リ卿訪問

【南京三十日發】顧維鈞は今朝リツトン卿を訪ひ長時間協議した

三省辦公署北平に急設
綏靖公署苦肉策

【天津三十日發】北平綏靖公署は聯盟調査員の北上を機に滿洲新政府を妨害するため北平に遼寧、吉林、黑龍江の三省政府臨時辦公署を急設し歡迎その他一切を取扱ひ滿洲政府の實質はこの臨時辦公署に在る事を認めしめんと計畫中である

上海各團體開市聲明

【上海三十一日發】市民聯合會等の各種商業團體は明四月一日より愈々總罷業を中止して開業する事となつたので、今朝開市の峻嚴なる長文の聲明を發表し同時に蔣介石に對し增兵を求め失地回復を謀り、工部局參事會次長フイツツセンデン氏に對しては虹口方面の警察權を日本海軍の手により回復し支那商人の營業を保護せよ等數種の嘆願書をも政府に提出した

余等は日支兩國特使として働く
リツトン卿の演說

【南京三十日發】リツトン卿一行は廿九日夜林森の歡迎晚餐會に出席し席上リツトン卿は左の如き演說をなした

予等が日本滯在中芳澤外相は東洋の平和確立保持が日本の外交政策の礎なりといはれたるに對し、予は予等は聯盟の特使なると同樣日本の特使である、何故なら我等の使命の目的も其處に在るからであると答へた、今予は同樣に予等を支那の特使として働くことを許されたい

なほ一行は今夜は蔣介石の歡迎會に列席した

中間地帶の警備

【北平三十日發】日本軍撤收後の中間地帶警備のため國民政府は模範警察たる當地公安局巡警一千名を急派するに決し先發隊五百名に今朝から訓練を開始した

漢口は平穩

【東京三十一日發】海軍省發電、漢口租界の警備陣地は漸次撤回せられ支那側は戰時施設を除きつゝあり、當地は平穩である

七年度の實行豫算
きのふ閣議にて決定

【東京三十日發】三十日の閣議で決定した昭和七年度實行豫算は左の通りである【單位千圓】

歲入	經常部	一、二六〇、七七六
	臨時部	一二三、五三八
	計	一、三八四、三一四
歲出	經常部	一、一四四、一〇八
	臨時部	三〇八、一六七
	計	一、四五二、二七五
差引歲入不足		六七、九六一

これを各省內譯にすると次の如し

皇室費	經常部	四、五〇〇
	臨時部	ナシ
外務省	經常部	一四、八二一
	臨時部	三、六七八
	計	一八、四九九
內務省	經常部	四三、七八〇
	臨時部	五六、九四五
	計	一〇〇、七二五
大藏省	經常部	二九六、五二四
	臨時部	一二、四六八
	計	三〇八、九九二
陸軍省	經常部	[illegible]
	臨時部	[illegible]
	計	[illegible]
海軍省	經常部	[illegible]
	臨時部	[illegible]
	計	[illegible]
司法省	經常部	[illegible]
	臨時部	[illegible]
	計	[illegible]
文部省	經常部	[illegible]
	臨時部	[illegible]
	計	[illegible]
農林省	經常部	[illegible]
	臨時部	[illegible]
	計	[illegible]
商工省	經常部	[illegible]
	臨時部	[illegible]
	計	[illegible]
遞信省	經常部	二八八、六九〇
	臨時部	三六、九〇八
	計	三二五、五九八
拓務省	經常部	二、一一〇
	臨時部	二〇、一三八
	計	二二、二四八

右は計數整理の結果多少の變更をされる

關東廳實行豫算
二千六百六萬圓
前年より三百卅五萬圓增額

【東京特電三十日發】關東廳七年度の實行豫算については在京の西山財務部長、松崎經理課長の手により拓務省に書類を提出、說明了解を求めてゐるが、廿九日査定を終へ之を大藏省に廻附する段取りとなつた、七年度の實行豫算總額二千六百六萬圓にして、內追加豫算六百六十八萬圓、この分は特別議會に提出承認を求めることになる筈である、これを六年度の實行豫算二千二百七十一萬圓に比すれば三百三十五萬圓增加である、既に行政整理により約九十萬圓を浮せて尙この增加を見たるは大體滿洲事變費が相當多額に上つた爲である、尙大藏省の査定一兩日中に終る見込であるが幾分の削除は免れぬ模樣である

追加豫算の財源
全部公債による

【東京三十一日發】七年度追加豫算は主計局と各省間に尙折衝を重ねた上、來月七日迄に取纏め閣議に附議されるが、その結果追加豫算として承認されるものは全部公債財源によるものであり、事業公債で實行出來るもの以外歲入缺陷として之又赤字公債により支辨される

復活要求と財源難

【東京三十日發】政友會內閣の政策を具體化すべき七年度追加豫算七千萬圓は豫期された如く三十日の豫算閣議席上各閣僚より强硬なる復活要求あり、各重要政策につき議論百出し單に實行豫算のみを決定し追加豫算は來月七日迄持ち越されその間高橋藏相、各省大臣の政治的折衝に委ねられる事となつた、高橋藏相の立場としては滿洲事件費公債を除いた新規公債二億四千萬圓以上增額する事は日銀に不能を强ふる事であり、公債相場の暴落、通貨の恐るべき膨脹を招徠し、財界に非常なる惡影響を及ぼす惧れが多い事を極度に憂慮してゐる、斯くて高橋藏相が如何なる解決方法を講ずるか非常なる注目を持つてゐる

豫算復活要求額
總額五千萬圓に上る

【東京三十一日發】七年度追加豫算に關して各省の復活要求猛烈を極め合計五千萬圓以上に達した、こゝ數日間は財務當局を廻つて各省の豫算爭奪戰が演ぜられる模樣である

各特別會計事業公債

【東京三十一日發】大藏省は三月三十一日昭和六年度各特別會計事業公債殘額を發行するに決定した金額は

一、鐵道事業公債 二千四百萬圓
一、臺灣事業公債 五十萬圓
一、關東州事業公債 五十四萬圓

首相伊東伯訪問

【東京三十一日發】犬養首相は三十一日午前十時五十分永田町の私邸に伊東巳代治伯を訪問し時局問題について懇談を遂げた

重任を帶びて勇士奥地へ
けさ大連驛を出發

三十日御用船あいだ丸で來連關東一倉庫に於て滿洲における第一夜を明かした第二師團補充兵中野砲兵第○聯隊、工兵第○大隊、騎兵第○聯隊約四百の勇士はいよ〳〵重き使命を帶びて皇國の生命線を護るべく市川輸送指揮官の命により三十一日午前十時三十分發列車で駐屯地たる海城、遼陽、公主嶺等へ向け出發したが驛頭はこの我等の勇士を見送る市民で埋められ萬歲の聲は驛ホームを揺るがし國旗會旗は林立し、軍歌に和して動く小旗の波は勇士に對する感謝に滿ち〳〵てゐた【寫眞は大連驛出發の勇士】

滿洲醫大に於て教授會設置
學位令施行の前提

【東京三十一日發】滿鐵では卅一日附社報を以て滿洲醫科大學の職制改正を發表した、右は今回新に教授會を新設して大學長を議長として學科課程、學生の試驗並に學位請求論文の審査等に關する事項の審議機關とせるもので、學位令施行の前提として行はれたものであるが醫大では右教授會新設の正規の手續きを文部省に對してなすと同時に資格條件の完備による學位授與權の認可申請をなす筈

財部大將近く後備役に

【東京三十一日發】海軍大將從二位勳一等功三級財部彪氏は四月七日を以て滿六十五歲の停年滿期に達するので左の如く後備役編入を仰付られる筈である

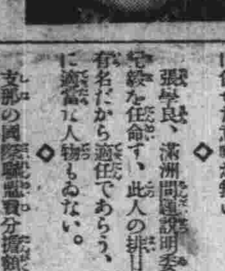

後備役被仰付
海軍大將 財部彪

大將は海軍に奉職する事四十四年の長きに亙り現に前官禮遇を賜つてゐる、明治廿二年兵學校卒業以來要職に歷補され加藤友三郎、第二次山本、加藤高明、若槻各內閣の海相であつた【寫眞は財部大將】

布哇で太平洋岸紡織會議開催・日本アルゼンチン貿易協會成立、世界經濟界種々の動向を見る。

◇

聯盟支那調査員、南京滯在を延期し、漢口視察後再び南京に下る支那調査が目的であろうから、排日の本場上海の調査に十分力を竭すは當然。

◇

上海の各團體又しても、調査員の早く滿洲に入るを請ひ、上海南京漢口の調査を無用の長逗留と云ふ、非常識にも程があらう。

◇

南京政府、日軍撤退すれば滿洲國を討伐するといふ、解決を聯盟に任せた意味が無い。

◇

張學良、滿洲問題說明委員に高紀毅を任命す、此人の排日振りは有名だから適任であらう、尤も他に適當な人物もゐない。

◇

支那の國際聯盟費分擔額は最近より拂はず、昨年九月までに百八十萬弗の滯納を重ねてゐる、此程やつと第一回分九萬三千弗だけ拂込んだ。

「東亞の謎」休載

▲田中都吉氏（特命全權大使）卅一日朝九時發列車で赴奉
▲大家良吉氏（ジヤパンタイムス滿洲支社長）三十一日夜大連發歸奉
▲津村雅量師（本派本願寺支那開教總長）三十一日朝急行にてチチハル方面へ
▲岩本海量師（同資事）同上
▲富田啓吉氏（前關東廳理事官大連民政署庶務課長）退任挨拶のため三十一日各方面を訪問
▲木々良胤氏（奉天領事）卅一日午前八時着急行で來連ヤマトホテルに投宿
▲梅本鳳泰師（沙河口日蓮宗大法寺住職）日蓮宗全國代表布教師協議會出席のため四月一日出帆のあめりか丸で內國の豫定
▲石川登盛氏（朝鮮平安北道知事）三十一日上り旅客機で新義州へ
▲田中俊一氏（朝鮮平安北道知事官房主事）同上

市豫算認可

大連市昭和七年度歲入歲出豫算は市會決議を經、市役所より大連民政署に對し認可申請中であつたが三十日附認可となつた

奉天省各學校
四月中旬開校

奉天省教育廳は四月五日を期し早く教育廳に改組し、事變以來休校中の各中等學校の一部を四月中旬より開校の豫定で二十九日省政府に申請したが、右開校に伴ひ經費月額大洋五萬元を要すると【奉天電話】

關東廳辭令（二十九日附）

關東廳技手 山浦 貞
任關東廳農事試驗場技手

（三十日附）

關東廳理事官從七位 山中 德二
任關東廳事務官敍高七等

關東廳屬從七位勳六等 奥山嘉兵衛
任關東廳理事官敍高等官六等

關東廳警部從七位勳八等 田中定三郎
任關東廳警視、敍高七等

關東廳專賣局屬兼理事官
正七位勳六等 布施 信平
任關東廳專賣局理事官、敍高等官六等

關東廳技手 三田昇之助
任關東廳技師敍高等官七等

關東廳農事試驗場技手 山浦 貞
兼任關東廳技師敍高等官七等

旅順工科大學書記 寺田 倫
任旅順工科大學事務官敍高等官七等

關東廳中學校書記
從七位勳七等 西 啓次郎
任關東廳視學官敍高等官七等

關東廳通信副事務官 土屋 義郎
同 三木 卓
昇敍高等官三等（各通）

正六位勳五等 土屋 義郎
正六位勳五等 三木 卓
敍從五位

正七位勳六等 奥山嘉兵衛
敍正七位

三田昇之助
山浦 貞
寺田 倫
敍從七位（各通）

關東廳事務官 山中 德二
內務局勤務を命す十級俸下賜

關東廳理事官 奥山嘉兵衛
六級俸下賜長官々房秘書官勤務を命す

關東廳技師 倉賀野 晋
二級俸下賜

關東廳警視 田中定之助

八級俸下賜、警務局衛生課勤務を命す
關東廳技師 三田昇之助

九級俸下賜、大連警察署勤務を命す
關東廳技師 山浦 貞

內務局農林課勤務を命す
關東廳專賣局理事官 布施 信平

九級俸下賜
旅順工科大學理事官 寺田 倫

九級俸下賜
關東廳視學官 西 啓次郎

九級俸下賜、內務局學務課勤務を命す
關東廳技師兼關東廳農事試驗所技師 倉賀野 晋

依願免本官並に兼官
關東廳視學官 櫻井勳四郎

依願免本官
關東局兼關東廳通信副事務官 橋本 福助

依願免本官

依願免兼官
關東廳屬 橋本 福助

關東廳辭令

【東京三十日發】

任關東廳事務官（七等） 關東廳理事官 山中 德二
任關東廳理事官（六等） 關東廳屬 奥山嘉兵衛
任關東廳視學官（七等） 關東廳中學校書記 西 啓次郎
任關東廳警視（七等） 關東廳警部 田中定三郎
任關東廳技手 關東廳農事試驗場技手 鴨脚 光朝
任關東廳技師（七等）（各通） 關東廳技手 三田昇之助 關東廳農事試驗場技手 山浦 貞
兼任關東廳技師（七等）
任關東廳專賣局理事官（六等） 關東廳專賣局屬兼關東廳理事官 布勢 信平
任工科大事務官（七等） 旅順工科大學書記 寺田 倫

絕讚！麗人の熱演
初日二日目滿員
愈堂に入つた實演
全市人氣の焦點！

入江たか子の實演
大尉の娘

主なる共演者
東坊城監督
菅井一郎
唐松澤子
其他新人出演

滿員！滿員愈三日目
今更言ふまでもない入江たか子孃の熱淚溢ふる演出！燃ゆる彼女の藝術熱はこの大尉の娘の大舞臺を生む！

新興キネマ時代超特作・仁科熊彦作品
江戸育ち 業平小僧
嵐寬壽郎 嵐徳三郎 望月禮子 主演
寬壽郎が十八番の當り役！新作業平の痛快さ

新興キネマ時代特作・中島寶三作品
御意見番登場
結城重三郎・嵐璃徳出演

特別興行に付き從來發行の招待券は今週は通用致しません
映畵のみ明日變更！實演は續演致します
値上せつ六十錢

大日活
開演晝十二時半・夜六時半
イワキ町・電二二〇〇〇

お待ち兼ねの
子供用 テツカブトと
春のお帽子がまゐりました
連鎖街銀座通
西野帽子店
電話二二一五八番

大連市西廣場西入る電車通
池田小兒科專門醫院
池田嘉一郎
電話六三六五番

北滿の匪賊愈よ猖獗

昨夜東部線陶賴昭に匪賊一千名來襲

吉林軍と交戰し撃退さる

烏吉密河にも來襲

【ハルビン特電三十一日發】三十日夜約一千より成る匪賊團は東支南部線陶賴昭驛を襲ひ一里半の地點まで來たが吉林軍と交戰撃退された、同地には滿鐵混保係員二名および鮮人多數居住するので三十一日午前八時三十分ハルビン總領事館から警官十三名保護のため急行した吉林軍は匪賊が再び來襲するものと思ひ逃げ腰である、また東支東部線烏吉密河驛に三十日夜八時約一千五百名の匪賊來襲、わが守備兵のため撃退された

明朝三方から包圍し農安の匪賊を大討伐

空陸相呼應し總攻撃

三十日早朝長春を出發した清水枝隊及びハルビンより南下し米砂子驛に下車したハルビン部隊の兩隊は途中賊影を見ず農安街道前進中であるが、若しこのまゝ何等の事故もなく前進し得る場合は四月一日午前三時頃までに農安より八キロの地點に到着する筈である、なほ三十一日午前十時頃農安に向け出發した張海鵬軍二千餘名は日本軍と相呼應して一日午前六時を期し農安を包圍中の匪賊に對し一齊總攻撃を開始する筈である、而してこれが攻撃の陣形は農安を中心として西南北の三方八キロの一帶に亘つて賊軍と對峙空陸連絡なり飛行機の偵察後午前五時までに攻撃準備をとゝのへる筈で右翼吉林鐵道守備隊、滿洲國長春警察隊、吉林警備司令吉興軍約三千名中央は清水枝隊○○○名ハルビン枝隊○○○名、獨立守備隊○○○名北方は馬占山の騎兵部隊四千名で三方より袋の鼠同樣の匪賊を一人も逃さぬ方針で全滅を期してゐる【長春電話】

吉興氏を總指揮官とし滿洲國討伐隊出動

けさ長春出發農安街道を前進

扶餘方面で敗兵邀撃

張海鵬部下の騎兵力一千五百五十名馬匹一千三百頭は三十一日午前零時三十五分および同五時二十分着臨時列車で長春着　直に寛城子郊外に勢揃し昨日來長した吉林警備隊及び吉林鐵道守備隊の各部隊と合し吉林警備司令官吉興氏を討伐總指揮官とし午前十時より逐次寛城子を出發、農安街道を一路威風堂々とラッパ吹奏裡に前進した、なほ第三回の臨時列車は午前九時二十分着、鐵嶺騎兵第二團七百十五名、馬匹七百十五頭で一部は長春城内に待機しその大部分は寛城子郊外に集結し前部隊の跡を追ふて農安に出動したが鐵嶺の主力騎兵はなほ臨時列車で引つゞき長春着の筈である、一方ハルビンチ、ハル方面の主力は本日中に扶餘方面に集結、賊團が北方及び西方に遁れんとする際の退路を遮斷すべく作戰中である、さらに我軍でも地方の治安を亂すこの匪賊を徹底的に殲滅する目的で農安を包圍中の若干の匪賊をさらに包圍しつゝある、從つて空陸相呼應した一大戰鬪が開始されるのはこの一兩日であらうと見られる、しかして滿洲國軍隊がかゝる大掛りの討伐を敢行するのはおそらく空前絶後であらうとされてゐるが今回の討伐はそれほど大主力部隊を大平原に配し賊の一人たりとも逃げられないやうに討伐網を張つたので戰鬪の火蓋が切られたら壯絶なる戰爭パノラマを展開するであらう【長春電話】

滿洲號模型の献金箱を開く

我等の「滿洲號」のために去る二月末日より滿洲號の模型を献金箱として街頭に活動を續けてゐた全滿洲本派本願寺聯合婦人會では第一同献金を三月二十五日限りで募集を打ち切り三十一日午前十時より市役所に婦人會員が集して献金箱を開いたが合計金一千四百二十九圓六錢を得たので一同大喜びで右金額を市役所内中央委員部へ届け出でた【寫眞は模型から献金を出すところ】

わが清水枝隊散兵し前進

匪賊は移動對抗陣形

卅一日午後一時半飛行機の報じたところによれば清水枝隊は今朝九時二十分農安より南方二十キロ地點六家子を北に向つて通過しつゝあり、午後一時半ごろ大部隊は農安の約二邦里あたりを前進中の筈で今や行進の隊形より散兵に移り町を包圍しつゝ前進しつゝあるであらう農安城内の吉林軍これまで土壁の上にありしが退いて土壁の裏に集結しつゝあり一方匪賊は日本軍の前進を知つて移動し日本軍に對抗し得るやう陣形を整へてゐる、なほ匪賊は二三日來、農民を煽動して加擔せしめ、農家の屋根にも日本國旗を掲げてゐるため爆撃困難を感じてをり、日本軍としても討伐目的は匪賊の頭株にあり農民にないので、今直に爆撃すれば農民を傷めることになり、空陸とも討伐困難を極めてゐる【長春電話】

斷乎として匪賊討伐

けふ滿洲國閣議で協議

滿洲國では卅一日午後二時より閣議を開き農安における匪賊討伐に對し各方面よりの情報を集めてその方針を決定する筈であるが近時匪賊の横行甚だしく地方治安維持の必要上これ等匪賊を徹底的に討伐し歸順等といふ手温いことを許さずこれを機會に斷乎たる方針に進むものらしい【長春電話】

琿春に大暴動の計畫

暴威を振ふ間島の共匪

【間島特電三十日發】琿春領事分館警察では中國共産黨が四月五日を期し琿春市街に大暴動を起すべく計畫中を探知し廿九日午前三時その巣窟を襲いたところ武裝共産黨員が部落民二百數十名を集めて加擔せしむべく男三十六名、女十名を拷問にかけ死刑を宣告して三名を虐殺七名に瀕死の重傷、數十名に負傷を與へた現場を發見、格鬪して數名を逮捕し引續き檢擧に努力中である

新舊船の賃金差別を要望

縺れる定期船問題

大阪商船では明けゆく滿蒙の良き贈り物として新造船うすりい丸を配航、從來の四航定期船並にあめりか丸を加へて六隻就航せしめ新興滿蒙旅客の吸收に大童で四月一日を期し船車連絡にサービスの改善に或は舊地盤の獲得に努力をなすことゝなつてゐるが、既報の如くバース問題に對する大連汽船との縺れ、覺束ない豫定時間の入港また更に極間早くも船賃問題で相當論議が闘はされてゐる、即ち六隻の定期船中あめりか丸、香港丸級を新造船うらる丸　うすりい丸と同賃金で旅客を扱ふは不合理も甚だしいといふのでこの點に關しては嚢に來滿せる本社岡田常務が「考慮しませう」といふことになつてゐたのである、しかるに大飛躍開始を前に控へて何等具體的發表のないのは當然船賃問題はこのまゝ新舊ぶつ込みにて行くことになるらしい、これは一面獨占航路の弊害で正にこの際今日まで在滿邦人に對し貢獻しつゝあつた業績を更に光輝あらしむるべく賃金制度の大英斷が望ましいといはれてゐる、右に關し高見大阪商船支店長は語る

この問題は自分も一寸變に思つてゐるが岡田重役の來滿當時特に話して置いた、岡田重役も「何分考慮しておかう」といはれてゐたのだが未だに何とも話がない、然し成程新造船と古い船と比較する時に當然こんな問題が起きる筈だが先づ四月の大飛躍を前にして今すぐといふわけにゆかないから本社へも一應話して見やうと思つてゐる

告訴日から公訴權が問題化

貔子窩管内の暴行事件で

有効無効の大論戰

被害者の告訴を俟つて公訴すべき强姦罪（申告罪）を警察吏の手で被害者に告訴の意志あるを確めさせた一事を以て公訴した事件が公判審理後、辯護士によつて發見され端しなくも該公訴權の有效、無效が問題化した興味ある刑事々件が大連地方法院に持ち上つてゐる

事件は昨年七月廿日貔子窩管内大平屯字老虎峪居住胡榮德（六一）が隣家の張成恩の娘張榮花（八）を附近の高粱畑に連れ込んで暴行を加へたといふ强姦傷害事件である

當時大連檢察局高井檢察官は貔子窩警察署の報告に基き取調べた結果、犯罪事實が明瞭に認められたので同年十月十日起訴手續きを執ると同時に電話を以て貔子窩署に被害者に告訴意志あるやを確めさせたところ、同署では更に大平屯派出所に命じ直接被害者に就いて意志を質した結果、起訴當日口頭を以て告訴の意志を表示した然して該告訴狀は起訴當日派出所に提出され貔子窩署に廻つたのは起訴の翌日九月十九日で檢察局より地方法院に廻附されたのは九月二十一日である、この事實が長島裁判長係公判審理に至り漸く、松谷辯護人によつて發見され公訴手續の違法として問題化したもので卅一日公判廷に於て高井檢察官は反駁に於て

大審院の制令によれば警察官及び警察吏は司法檢察官の補助機關として檢察官の反對の意志なき限り代理行爲が出來る機能を有してゐる、故に本件の如く起訴當日に於て被害者が起訴當日司法檢察官の代理機關たる警察吏の手許に告訴狀を提出してゐる以上、法律手續のうへに何等違法なく公訴權は有効である

と主張しこれに對し松谷、澤邊兩辯護人は

内地に於ては勅令五百廿八號を以て警察吏の司法檢察官の代理行爲を認める法律があるが關東州には適用されてゐないから只今檢察官の主張は何等價値なきものである、之を證明する當法院池内檢察官の著書の中に「司法警察官は司法檢察官の單なる補助機關であつて獨立の權限はない、從つて告訴の受理權能もなく、提出された告訴は拒絶せず司法檢察官に送附すべきでこれが司法檢察官の手許に到着した時、初めて法律上の効果を生ずるものである」と明記してゐる事を以つても本件が法律上の手續を誤つてゐることが認められる、即ち公訴の翌日告訴が受理してゐる事實は告訴なくして公訴を提起したもので該公訴は當然棄却さるべきである

と痛烈に應酬端なくも公判廷に於て論戰の火花を散らしたが判決の結果は法曹界の注目を惹いてゐる

公主嶺近郊の馬賊討伐交戰

公主嶺南方約八支里の地點平山屯に馬賊三百名餘潜伏しあるとの報により公主嶺憲兵分遣隊は直に急行これと交戰半時間にして馬賊四名を逮捕し銃彈多數を押收し賊は同分遣所に拘引、目下取調中【長春電話】

匪賊警戒の布告文

廿八日吉長鐵路局警務署では昨今匪賊の出沒の頻發に鑑み左の如き布告文を各驛派出署に貼布した【長春電話】

一、各驛員は匪賊の襲撃にあつた場合直ちに協力して家族達を避難所に移して保護を加へること

一、匪賊出沒した場合は直に附近の部隊に通報する事

一、驛待合室及び列車内に容疑者を發見した場合は之を嚴重に訊問し且つ携帶品を調査すること

一、日滿職員官舍附近に匪賊らしき者を發見した場合は直ちにこれを逮捕嚴重に取調べること

一、路警官は日本指揮官に出合つた場合これに敬禮し互に敬愛すること

一、列車内及び驛に事變突發せる場合は直に日本軍と同一行動をとり交戰すべし

一、日本軍にして各驛分署（派出署）に異狀を尋ね又便宜を求めたる場合は誠意を以てなし決して粗末ならざること

一、日本將校にして各驛を通過する場合は警官を派して警戒すること

三日午後二時三十分　滿倶球場

大連實業團
滿洲倶樂部
混合紅白試合

主催　滿洲日報社

昨夕、長春に辻强盗

拳銃で兇行

三十日午後六時頃長春市内室町二丁目二十七番地楊忠順（三三）が東五條通に住む兄の所で大洋銀百元を貰つての歸途公學堂前より入る路次に差かゝつた際一名の怪漢が突如拳銃を發射したので楊は驚いて逃走せんとするを更に後より拳銃彈を浴せられ左大腿部に命中した、その際抱いてゐた金を落したゝめその内五十六元を賊は奪つて逃走した

急報に接し長春警察署では被害者を滿鐵醫院に收容すると共に非常警戒を張つたが遂に逮捕に至らなかつた、拳銃を發射した犯人は僅に一名であつたが農安に迫れる匪賊の長春に潜入せる便衣隊らしい、なほ被害者楊は小腸を切斷されてゐるため遂に同九時四十分絶命した【長春電話】

春の山火事頻々

原因は吸殼の不始末

最近の好天氣に惠まれて山野に遊ぶ人多くなりそれ等の人々の不注意から山火事を頻らしてゐるので當局も手古摺らしてゐるが、三十日卅一日に山火事三件あり、いづれも煙草のすひ殼の不始末から起つたものらしく當局では市民の德義心に訴へてゐる

讃前屯泰山溝の滿洲牧場果樹園開墾地より午前十一時四十分發火大連沙河口小崗子各消防署の出動により約一千坪を燒失して午後〇時五分鎭火損害調査中、原因は支那人の煙草のすひがらの不始末より起つたものらしい

◇

白雲山官行造林より午後一時五十五分發火約三百坪八年生松約百本を燒失して午後二時六分鎭火これまた散策者の煙草の吸殼より起つたものらしい

◇

卅一日午前十一時沙河口管内龍ケ岡宏濟善堂墓地より發火してゐるのを通行人が發見、沙河口消防支署より急行し鎭火に努めた結果附近約三千坪の植林を燒失して鎭火した、原因損害目下沙河口署にて取調べ中

トラック燒く

越後町二十四番地滿洲トラック保田元三郎方倉庫内のトラックより午後二時五分發火直ちに大連消防署の手に依り機關部の一部を燒いて鎭火したが原因は揮發油のこぼれから引火したもので損害約百五十圓

カフエー火事

危く五名燒死

三十一日午前三時半頃市内磐城町一番地カフエーピリケン事務所原菫司方炊事場より發火、同四時鎭火したが、同家二階において就寢中であつた女將中原フミ子、女給、山本スマ子（二二）麻生ハル（二〇）花田ミツ子（一九）並に支那人ボーイは立のぼる黑煙のため殆ど窒息狀態に陷つてゐるのを發見漸く一同を救出、應急處置で幸ひ蘇生を見たが原因はかまどの不完全なためであると

メガネは清眼堂

―病院処方眼鏡調製―

本店　連鎖街常盤座前　電話八四五七番

支店　奉天春日町

船車連絡の列車運轉

明日から實施

大阪商船定期船六隻就航を一轉機として愈々船車連絡の實を擧げることなり大阪商船と滿鐵とはこれが打合せ中であつたが四月一日より大連着當日は旅客及手荷物輸送のため大連驛埠頭相互間に船車接續列車を運轉するが、接續列車により定期船と連絡すべき列車は入港の場合は第十一列車出港の場合は第十八、第百二、第十四列車として運轉時刻は入港時は埠頭發八時三十分、大連驛着同四十分、出港時、大連驛發八時三十分埠頭發同四十分、大連埠頭間の見送り客に對しては片道金五錢として四月四日香港丸入港よりこれを開始すること

水兵墜落重傷

【青島特電三十日發】駐泊中の今艦隊伊勢乘組一等水兵正木福松は○○マト倶樂部三階便所より墜落し應急手當を施したが頭部を强打し生命危篤である、青島醫院に收容中であるが原因は不明にして自殺説もある

大内署長披露

沙河口署長大内佐藏氏は三十日午後六時から扶桑仙館において新任披露宴を張つたが來會者は七十餘名で大内署長の挨拶に次いで森本法院長來賓を代表して謝辭を述べ盛會裡に午後九時散會した

內科外科性病科　入院應需

田辺病院

磐城町三九（日陰町通）　電話八七九五番

天氣餘報

一日　南西の風　晴一時曇

各地氣温

	三十日最低	三十一日十一時
大連	零下一、七	一〇、八
旅順	同二、三	九、二
營口	同四、八	六、七
奉天	同五、三	九、二
長春	同一一、九	七、七

けふの小相場（正午）

金百圓は一六六圓三〇錢

特選　流行洋傘ショール陳列會　一日より

四月一日より營業時間變更
午前八時半より午後十時まで營業仕候
四月三日（神武天皇祭）平日通り營業仕候

浪速町の　浪華洋行

田中屋の春物大見切賣出　一日より五日まで

春呉服大奉仕

春の呉服全部にわたり大安値提供
春パレス錦紗着尺……散歩服
春單綸羽織……單無地羽織用
春變織訪問着……變織丸帶
春帶地（片側帶・名古屋帶）……本セル見切
お買もの絶好機全店上げて

田中屋呉服店

入荷

肉彈三勇士の唄AB（大朝當選歌詞）　山田耕作作曲・古賀政男作曲　藤山一郎
空中小唄　肉彈三勇士（報知當選歌詞）　中山晋平作曲　四家文子・德山璉
滿鐵の歌・滿鐵婦人社員の歌

森洋行　大連連鎖街　電話二二一八　本店　奉天

御報せ　柏餅を始めました　イワキ町　こはぜ　電6512番

日下齒科醫院　大連市三河町三番地　電話三三六七番

新陣容を整へたる　連鎖會館　女給入用　連日滿員御禮申します

第一艦隊乘組員歡迎會

昭和七年四月三日午後五時半
於信濃町大連會館
會費金貳圓　當所總務課に御申込の上會券と御引替を乞ふ
申込締切四月二日中

主催　大連市役所

唐津行旅客取扱

さまらん丸（總噸數一、〇一三）
四月二日正午大連出帆
四月五日早朝唐津入港
賃金（三等金十四圓　二等金四十五圓）
申込所　伊勢町　ジャパン・ツーリストビューロー
本船代理店　山縣通　東和汽船會社

謝近火御見舞

今朝失火の際は早速御駈付、盡力に預り以て大事に至らず候段厚く御禮申上候先は以紙上御挨拶迄如斯御座候

岩代町中央館裏
カフエー　ビリケン

尚幸に小火なりしため營業に差支へも無之候間從前通り營業致居候に付倍舊御引立の程願上候

解傭廣告

店員　小幡善藏

右不都合の廉あり本日限り解雇致候に付爾今弊店とは一切關係無之候右爲念廣告候也

三月三十一日
大連市沙河口仲町六〇　山口洋行　電話九八七三番

謝近火御見舞

岩代町八番地　三島屋洋服店

謝近火御見舞

岩代町中央館裏　大竹

謝近火御見舞

岩代町八番地　吉野屋漬物店

妻種惠儀病氣中處養生不相叶三月一日午前七時遂に死去致候此段謹告候也

追而四月一日午後三時半自宅出棺途中行列を廢し播磨町大聖寺に於て葬儀相營可申候

三月三十一日

夫　矢野薫
親戚總代　横内政太郎
友人　横内只治
川邊謙司
總代　今井行平

荊妻玉江儀實家にて病氣療養中の處藥石効なく本日午前[illegible]時五十分死去致候に付謹告仕候

追而葬儀は四月一日途中行列を廢し午後正三時東本願寺に於て相營み申候

尚放鳥、供花等は乍勝手堅く御辭退申上候

大連市美濃町一九加藤方

夫　福田稔
父　加藤正太郎
親族總代　安藤哲三
高橋照子
友人　山西[illegible]郎
前田利助
總代　[illegible]

武門血笑記 (101)

下村悅夫作　布施長春挿畫

走馬燈（四）

門口へ出た照枝と、お梨花は、待たせてゐた駕籠が來ると

「では、お達者で」

照枝は、男姿の手前、お梨花に極りの惡い思ひをしながら、作り聲で挨拶をした。

「本當に、いろ／＼と御世話になりまして、お禮のしやうもございませぬ」

お梨花は、この自分に生寫しの同性に、親みと懷しさのこもつた聲で云つた。

照枝は、自分達を尾行てゐる者でもあるのでないかと、それとなく四邊に氣を配つたが、其處にはこの美しい生寫しの男女を、怪訝さうに見てゐる二人許りの旅人が、店先で休んでゐるだけで、それらしい樣子の者も見えなかつた。

照枝は、ほつと胸を撫で下ろした氣持で、この間にと、名殘りを惜んでゐるお梨花を、身振りで急立て、駕籠に乘せた。

「それでは、御二方とも、御無事でゐて下さいまし……」

お梨花は駕籠の中から顏を出して云つた。

と、折から、街道筋を、砂煙を立てながら、驀地に騎馬で驅けてゐる一人の武士――

お梨花は、ふとそれに眼をやつと、凝然と、瞳を凝らしてゐる樣子であつたが、急に顏色を變へて

「あつ」

と、消えるやうな叫聲を上げて、ぴつたりと駕籠の垂れを下した。

と、見て

「急げ」

照枝の叱りつけるやうな甲高い

駕籠屋は、周章てて棒鼻を上げて、小走りに驅け出した。

照枝は、振返つて、矢のやうに飛んで來る馬上の武士を見た。

拔身の槍を小脇に搔込んだ中年の侍――。彼女は知らなかつたが、それは郡谷主膳であつた。

「待てッ、その駕籠、待てッ！」

主膳は、驅けながら、お梨花をのせた駕籠と、道傍に佇立つてゐる照枝に、眼を走らして叫んだ。

照枝は

「急げ」

と、七八間行つた處で振返つた駕籠屋に、手を振りながら、聲をかけた。

「何をッ！」

主膳は驅け寄りざまに、こう叫びながら、振り向いた照枝の面を、屹度見て

「おゝ、汝は、動くなッ」

と、大喝、一跳ね跳ろかと見れば

「えいッ」

颯と、白日に煌く流星、繰出した二間半大身の槍！

「はッ」

照枝は輕く開いて、左足を引くと、その瞬間――繰込むと見せて、ぶんと横一文字に再び飛んで來た長槍。

あわやと思ふ糸髮の間――

「えい」

金鈴の如き照枝の氣合、と同時に錚然と鳴る物音。

鍔打ちに跳起つた照枝の一刀が槍の鏜首を、颯と切落したのである。

「己ッ！」

主殿は怒號一喝、手に持つた槍の柄を、ピユウと、投げ附けて、ひらりと馬から飛び下りざまに、拔放つた二尺三寸、大兼光の太刀ぐいと、眞向上段に振り冠る。

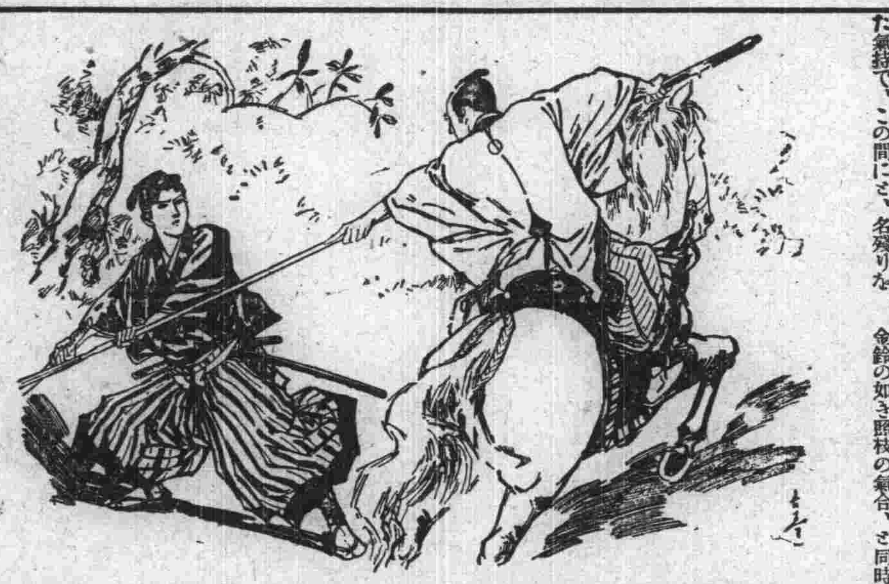

◇國士無双◇　千恵プロ作品伊丹萬作原作監督伊丹萬作、片岡千恵藏主演高勢實乘、山田五十鈴日川小夜子等助演の輕快明朗な時代劇の傑作寫眞は千恵藏の偽物の伊勢守【帝國館上映】

佐吉門下女流が軍隊慰問に來滿

新作『在滿將士に捧ぐ』振付けて各地行脚を

杵屋佐吉門下の女流で組織する長唄芙蓉會では音樂報國の意義を深めるため今回在滿軍將士の慰問長唄行脚を計畫し、目下陸軍省方面と種々打合せ中であるが、多分五月中に來滿の豫定で準備を進め、その下打合せのため昨日神戸出帆のうらる丸で佐門會のマネージャー下村清次郎氏が來滿の途についたが、來滿する一行　佐吉夫人（杵屋滿壽）を始め女流長唄と花柳流舞踊の人々で、踊りは目下陸軍新聞班にて執筆中「在滿將士に捧ぐ」といふ長唄　振付をなし、また長唄は東京楠公會發會式に發表した千早城を唄つた「大楠公」新田義貞の「鎌倉討滅」を選ぶ筈で一行の顏觸れは杵屋滿壽、杵屋佐登、杵屋佐和子、杵屋佐代、杵屋佐枝、杵屋佐喜琴、花柳壽榮（下村夫人）らで佐吉師匠の來滿は芝居の都合で未定である

大劇喜樂會外題

大阪喜劇界の人氣者喜樂會中島寶蝶一行は既報の如く一日から大連劇場に出演するが、初日藝題は左の如くで入場料は階下五十錢階上廿五錢小人十五錢均一である▲一番目喜劇重れ井筒二場▲二番目新喜劇出世の猪名川二場▲三番目社會劇追れ行く女二場▲四番目喜劇酒の罪一幕

羽根フトン專門　勝山洋行　連鎖街京極　電三三二八番

大日活寫眞替

『大尉の娘』續演

大日活では入江たか子の實演「大尉の娘」と共に阪妻映畫「月形半平太」を上映しつゝあるが、明一日から實演はそのまゝとして寫眞替をなし新興キネマ作品嵐寛壽郎主演時代劇「鬪平小僧」[illegible]三郎主演「御意見番登城」を上映、入場料は階下六十錢階上八十錢であると

噂話

入江たか子一黨の實演「大尉の娘」を御觀覽旁々見物に來た今井消防署長▲放火犯の現場を眺め乍ら「あの半鐘の打ち方はまづい」と許り、舞臺効果百パーセントの半鐘の打ち方を敎へて歸つた▲さて入江たか子の扮裝が水谷八重子の扮裝などにくらべても地味だつたが▲入江たか子をもつと綺麗にしろとファンがやかましく言つて來るので▲ゆふべからメイキアップから衣裳までスツカリ派手にした▲それでも納まらぬファンのために今夜は盛裝をこらして特に實演の外、舞臺挨拶をすることになつた

本社特選　新棋戰【其三】

香落　六段　△飯塚勘一郎
四段　▲鈴木禎一

【圖は三八銀迄の局面】

▲鈴木氏「持駒」ナシ

	九	八	七	六	五	四	三	二	一
一	香	桂				金		桂	香
二		飛		銀	金	銀	王	角	
三			歩			歩		歩	
四				歩	歩		歩		歩
五	歩	歩	歩						
六			銀	歩					歩
七	歩	歩	角		歩	歩	歩	歩	
八				飛	金		銀	玉	
九		桂				金		桂	香

△飯塚氏「持駒」ナシ

▲五三銀右　△五六歩
▲八四飛　△四六歩
▲五五歩　△同歩
▲同角　△四七金
▲二二角　△三六歩
▲七四歩

【土居八段講評】▲鈴木君の三五銀右は六、七兩筋の防備が薄くなる故危險、こうなつては五三銀左、四六歩、六三銀と上り持久戰の意に二枚銀を利用する處である▲續て七四歩は桂を利用の意味であらうも矢張り危險である五四銀、三七桂、五三銀と指して二枚銀を利用する處である。

【萩原六段解説】鈴木氏の五三銀右は右翼が弱くなつて面白くないこの五三銀右と指すのなら一旦五五歩と位を取つて然る後の方が五四銀次に五三銀の順になつてよいのである、故に此處は五三銀左と指す方が順である飯塚氏の五六歩は敵が五三銀と指した故此處で四六歩は敵に五五歩と位を取られ五四銀と進出されるから五六歩と受けたのである。鈴木氏の七四歩は普通六二銀五三銀の手謂二枚銀の構へにして八二飛の備へで七四歩と突き同歩、同銀と指すべきである、然るに五三銀右の備へでは六、七兩筋が薄弱故紛糾した局面に導き下手としては好ましくない、故に七四歩は五四銀と指す所であらう。

三越
寄裂見切反物大賣出し
……四月一日より五日まで（賣出中營業時間 午前八時より午後六時まで）三階大廣間にて……
……今春流行の格安品豐富に取揃へて盛大に開催いたします……
大連市　三越　大山通

滿滿唯一
お待兼ねの砂場シーズン
大砂浴場　完備セリ
◎汽車賃三割引　團體半額
熊岳城溫泉　電話長二七番

特價品
瓶詰　海苔佃煮、茄子辛子漬、鐵火味噌、かやく諸味、昆布キノメ煮其他珍品
壹瓶　金拾參錢
品切せぬ内是非御試用を願ます
大連市信濃町市場　海外洋行　電話四六二九〇二〇九番

各眼科病院指定眼鏡責任謹製
光學堂眼鏡店
大連市浪速町交番トナリ　電話八〇四九番

特撰　三越萬年筆　宣傳賣出し
三月二十五日より四月五日まで
三階文房具賣場
期間中御買上の方に萬年筆用三越インク一個呈上
三越

宣傳中特價	
A	¥1.00
B	¥1.50
C	¥2.00
D	¥2.50
E	¥3.00
F	¥3.50

にはとりゑさ各種　家畜飼料　製造販賣
共進洋行　若狹町四四電話三八一一番

入院の應需
泌尿器科　皮膚梅毒　專門
重富醫院
大連西通・常盤橋・西廣場中間　電話七五二八番

永原小兒科醫院
大連南山麓柳町二三（共營住宅電車停留所前）電話七九八七番

小兒科專門　今井醫院
大連紀伊町二七　電話六〇五〇番

電氣器具
滿電特選
學生スタンド（新入荷）
新學期贈答用に最適
・人は信用・電氣は利用・
・電氣に親しみ笑って暮せ・
南滿洲電氣株式會社
本店電話四〇九〇・三一〇一・支店・奉天・長春・安東・鞍山

戰ふ隊商
ゲーリー・クーパー氏主演　パ社秘藏の巨篇
寒風吹き荒ぶシエラネバダの高原に限りなく襲ふインディアンと鬪ふ隊商の壯烈な物語・幌馬車の姉妹篇　日本版聲畫
ワーナー社超特作映畫●ミカエル・クルテツ氏監督作品　熱砂のサハラに捲き起る愛慾と反逆の物凄い物語●近來のイデオロギー映畫●アイリン・リッチ孃主演無聲版
砂陣
明公館　連鎖街　常盤座

値段と品質は定評あり
大塚の鞄
皮製・ファイバー製

春は先づこの番組から
四月一日より　超特別興行　十二時四十分・六時四十分
ヒヨルル世界一の人氣男　モーリス・シユヴアリエ主演
陽氣な中尉さん
エルンスト・ルビツチ監督作品　日本版全發聲
內地各都市S・P・チエーシー新春第一週封切堂々三週續映の榮冠
笑へ笑へ何も彼も笑ひで吹きさばせ・こんな面白い映畫があるか？
パ社問題の映畫　サウンド日本版　松竹座二週續映
タブウ
FWムルナウ氏二ケ年苦心の監督　タブウは何故映畫史上の問題となつた？必見を乞ふ　パラマウント社特作
全發聲　漫畫
特別番外封切　南滿洲電氣株式會社第一回製作映畫
想出の旅
主演山本進・西村タヅ子　出演快樂・西海ダンス部・ヤマトホテルダンス部
犠牲的料金●●●●●●　階下五拾錢　開放
次週は愈々トロイカ上映
映樂館

特別御優待割引券　階下席五十錢を三十錢に　階上席七十錢を五十錢に　四月一日迄で有効　●常盤座
廿六日より笑ふ常盤座　三本併立て料金三十錢
◆◆◆◆◆春は笑ひから　笑ひは常盤座から・ハロルド・ロイド主演　ロイド喜劇の中で一番面白いと折紙付名篇
ロイドの大捕物
◆◆◆◆弱いロイドが戀のため奮起一番さあ大變　パテー社特作全發聲　ベン・ターピン主演
空中大曲藝團
◆◆◆◆世界一のサーカス映畫　笑ひの中にも悲劇あり　アラン・ヘール主演・ナンセンス・コメディー
愉快な相棒
◆◆二人の愉快な水兵が陸へ上つての珍妙な脫線振
常盤座

●●一日よりの番組●●
新興赤澤キネマが敢然として世に問ふ催涙篇はこれだ……原作脚色東草之介●吉野二郎監督
新版　阿波の鳴戸
美男片岡壽美藏入社第一回作品　泉春子・櫻木梅子・嵐香八郎助演　實館の一手販賣の名篇……今度は時代劇でシツクリ泣いて下さい　特に親娘別れの場合は義太夫出語り●●●●●　大檢……玉糸……特別出演　痛快なるマキノ獨特の劍骨連劇
俠骨日記
マキノ御室特作品　東鄕久義・淺間昇子主演　中島寶三監督
三日月次郎吉
谷崎十郎・松浦築枝主演　▼▼▼實館獨特の大衆料金▼▼▼　階下二十錢　開放
[illegible]館

廿八日よりの番組●●
赤坂藝者　紅燈の巷に惱める戀のかなしさ
外面菩薩
祐天吉松
見落し給ふな三大映畫　▼▼▼實館のモットー▲▲▲　階下二十錢　開放
[illegible]館

三十一日より
明日の太陽
濱口富士子・良子・愛子・大日方傳共演
待望の名篇愈々來る！
國士無双
千恵藏主演・千恵プロ全員
料金　階下五十錢
帝國館

本日の番組
新版　千古不滅紅葉山人の世界的名作の映畫化完成　而も時代劇の現代劇の林長二郎最初の出演
京阪神二週續映の大作
金色夜叉
田中絹代・八雲[illegible]子・齋藤達男・岩田祐吉　川田芳子・江川宇禮男・若永絹子・高尾光子　花岡菊子・新井淳・[illegible]共演
阪東好太郎入社第一作時代劇の傑作主演
世直し大明神
●毎日二回開演●ヒル十二時半●ヨル六時半
次週公開●●待望の名篇
嘆きの天使
中央館

初日より札止の盛觀!!!!
實演は廿九日より
入江たか子孃の實演
大尉の娘
映畫は月形半平太と丸の內五人女……
特別上映大毎ニュース　滿洲事變　一輯より二輯まで
特別興行に付從來發行の招待券は御斷り致します
大日活

滿蒙新國家國旗調製
大連市連鎖商店心齋橋通
元氣洋行
電話三三三九番

コロムビアレコード
東京大阪朝日新聞懸賞當選歌
山田耕作・古賀政男作曲
肉彈三勇士の歌
二六八三〇
只今發賣

在阪貿易業者が奉天に貿易館

建設計畫具體的に進む

【大阪三十一日發】在阪滿蒙貿易業者は奉天に大規模の日滿貿易館を建設する事になつたが右建設に就いて過般來滿洲各方面に折衝中だつた奉天在住の熊野商會主が巡へ、三十日午後四時大阪纖維業會館で最初の協議會を開いた結果更に多數の同業者參加を求めた上大規模の貿易館を設立し館内には主なる内地商品を陳列する外多數の館員を常置し日滿貿易商會始め内地商人の宿所を設置する等理想的貿易館を設置する事となつた

滿蒙毛織の擴張

需要に應じ切れず

取敢へず倍額增資

事變後大發展をなしつゝある滿蒙毛織會社は三月前に職工支那人を二百人增し、日本人職工も增し目下日支職工約九百人が晝夜兼行にて作業してゐるが尙需要に應じきれぬため最近紡毛織機を增加、百二三十臺の全能力を上げて製造に努めてゐる、尙當地警察官增置新國家官吏制服制定の結果滿蒙毛織が受け合ふことゝなつてゐるので同社現在の製造能力にては需要に應じきれず尙職工を倍加し一千四百まで增員される模樣である、同社の增資問題に就いては既に過般來内議されてゐるが目下遠藤專務が上京增資に就いて東拓その他と協議中であり、三十日北滿視察より歸つた椎名常務が擴張案をもつて來月二日頃上京いよ〳〵最後的決定を見る筈で現在の五十萬圓(拂込み三十五萬圓)が第一次增資一百萬圓に決定する模樣である、同社は此の外に東拓の借金三百五十萬圓を有するが、これを機會に資產狀態を整理して内容を充實し將來は創立當時の資本一千萬圓位には增加し擴張さるゝものと見られてゐる【奉天電話】

日本自動車が滿洲に新工場

過般來滿洲視察中であつた日本自動車會社大阪支店長牧野泰氏は同社自動車製造工業の中心地を奉天として愈々滿洲進出の第一歩を作ることゝなつた、卽ち滿蒙自動車道路の完備せる曉は自動車工業の發展は必然的なものとし奉天及び大連に自動車工場設置計畫を決定したが同氏は直に歸京の上重役會議に諮つて決定を見れば先づ製造工場の準備計畫として取敢ず兩地に修理工場を設ける筈

新滿蒙に對する發展策如何

大連輸組座談會

中

組合員● 大連商人の經費が賣上高に比べて非常に割高につくのは交際費が嵩むせいもあるが、家賃電氣、瓦斯、石炭などが大變高いのも一原因だと思ひます、もう一つ考へねばならぬことは商賣人があまり多過ぎるといふことです、現在商業してゐるものを減らすことは出來ない相談ですが、新たに商業しやうといふ向に對しては官廳で統制するといふことは出來ないものでせうか、經費節約といふことは云ひ易く行ひ難いものですから成るだけ無茶な競爭をしなくてもすむやうにしたいものです

富田理事● 許可營業にすることは色々の方面に差障りがあつて困難でせう

組合員● 許可營業にしなくとも輸入組合が今後益々有力になつて同業者を統制するやうになればその實を擧げることが出來ると思ひます

組合員● 私は大連物價高の原因がよく分りませんので田村さんのご意見を願へませんでせうか

田村氏● 大連商人は大體において仕入が問題にならぬほど下手だと思ひます、歐米品ならまだしも——それさへ少し頭を働かせば、上海の卸商、進んでは上海保稅倉庫を經て仕入れれば安く、更に進んで生產國に直接注文を引けば問題なしに安くなります、元來歐洲における卸値段は小賣値段の四掛位だから小包郵便にしても外の商品と組合せて取寄すれば隨分安くなる筈です、ところが當地では一般にどうでせうか、無茶苦茶高いのに薄利だといふのでよく調べてみると豈はからんや、内地を經て小包で輸入してゐるといふ有樣です、次に内地出來の商品はそれほどではないがこれに似たやうな話は多々あります、これも品物の名は遠慮しますが内地と同じ値段で賣れる筈なのに二三割も高いと内地の商人は驚いてゐるやうな商品が少くありません、それは仕入方がまづいのや仕入先に借金を負つてゐるせいなどもあるでせうが、商人は少くとも自分の取扱商品が何處でどういふ風に出來て如何なる經路を辿つて自分に正當な値段で渡つてゐるかを充分知つておきたいものです、そして仕入は少額では不利益ですから商品の性質が許す限り極力共同して仕入れ[illegible]ウソです、これも大阪商人から度々直接聞いた話ですが「滿洲から來る商人は素人で目利きの出來ぬ人が多く丸で物見遊山に來てゐられるのかと思はれます」と批評してゐる位です、經費について申せば商品別に經費を計算しどの商品でどの位儲け或は損してゐるかハツキリ分らぬやうでは困ります、殊に賣れない商品を巧妙に處分することを知らぬために一般に高くつきます、不幸にして滿洲小賣商人はこういふ方面のご研究が足らぬやうで、甚だしきに至つては店と家の經濟をゴッチャにしてゐる向も少くないやうです、その他例をあげると限りがないが店の中心たる主人は眞劍に誠心誠意事に當り市中の競爭店ばかりでなく天津や上海の商店も研究して負けないやう勉強してゆくといふ意氣込みがほしいと思ひます、先頃交際費などの經費が嵩むといふお話がありましたご尤もですが、その外に一般の物價高のため更に經費高となつてゐるのも見逃せぬと思ひます、就中土產品は支那人同志で賣買される間は非常に安いが市場に廻ると急激に高くなつてゐます、これは日本人が搾取されてゐるのを物語るものでして、土產品のみならず内地產の野菜や魚類なども支那人にコントロールされて同樣な狀態にあります、これについてもお互協力一致して善處し市民も亦驟つて眞劍に監視するやうにせねばならぬと考へます　拍手

高田● 私は物價が下ぐれば滿山の得意が引きつけることが出來、從つて經費を更に縮小され一層安く賣ることが出來るだらうと思ひます、輸入組合創設に讃つて自分は大阪に派遣され同地各方面の有力者を招いて意見を聽いたが、その結論に大連商人は決濟が圓滑でないからお得意といふ考へを持つて居られ、これに反して川口商は確實に握つてくれるといふやうなことがありました、そこで輸入組合を作つた精神は第一に金融の道をつけ第二に仕入方法を改善するといふことにあつたと思ひます、なるほど小賣商人の數も多すぎます、然し今や自由に奧地へ商賣することが出來るやうになつたから大いに廣い商業に活動したいものです、その方法としては内地の卸商や製造元が大連に上陸するまでに皆さんに一應相談があると思ひますから、これらと連繫して或は一部經費を持つて賣上手數料をとるとか、或は商品をストックして番人の役をつとめるとかするのもよい考へだと思ひます、事實内地側としてもこれらの方法が經費の節約となり、また土地不案内であるから各方面で考へてゐるやうだし、これがまた一番近道ですそこで皆さんも充分ご研究なさるとともに一方、組合でも組合員の信用狀態などを先方によく知らせるといふやうな努力を願ひたいものです

國際運輸の職制改正

五課制を四課參事制に

國際運輸會社では本社に於ける現行職制が各支店、出張所に於ける多岐廣汎なる營業の計畫、統制、執行、考查に當つて居るが、各事業の性質、系統、聯絡の上よりみて一層事務の簡捷、能率の增進を圖るの緊要さし、先般來職制の改正案を研究中であつたがこの程愈々具體案を得滿鐵の承認を得たるを以て四月一日よりこれを實施することになつた卽ち右改正案によれば

一、現在の職制たる庶務課、經理課、監理課、運輸課及び業務課の五課制を廢し庶務課、計畫課、營業課及び經理課の四課及び、參事を設け

二、現在の大連支店なる名稱を廢止し其の營業事務は新制度による營業課に於て行ひ庶務及び經理事務は夫々當該課に於て總括して取扱ふものである

人事異動

職制改正と共に左の如く人事の異動をみた

庶務課長を命ず　庶務課長　岩岡　俊一
計畫課長事務取扱を命ず　取締役　野木　定吉
同課長代理を命ず　平松　錄昭
同課長代理を命ず　久原　研吾
營業課長を命ず　大連支店長　松本　正平
同課長代理兼務を命ず　平松　錄治
同課長代理を命ず　田邊　善三
經理課長を命ず　經理課長　金田　純一
同課長代理を命ず　本多　伯郎
參事補を命ず　太田順四郎
參事補を命ず　山口民之助
監理課長　繩野　得三
參事を命ず　社長室附　岡崎　弘文
運輸課長　釘宮松三郎
奉天支店長を命ず　奉天支店長　中原　操
同支店長代理を命ず　業務課長　大江　新
安東支店長を命ず　松本　光次
長春支店長代理を命ず　西本市太郎
ハルビン支店長代理を命ず　河野　九郎
同代理を命ず　有安　鑛男
チチハル出張所長を命ず　椿　正信
龍井村出張所長を命ず

右の如く運輸課長釘宮松三郎氏を奉天支店長に任命し、前支店長中原操氏を支店長代理としたことは新滿洲國の成立と共に同社の運輸業務上奉天を重要視したものであり、チチハルを出張所に昇格する一方朝鮮運送に委任經營せしめた龍井村出張所を本社直營とする等同社の積極的な意圖が窺はれる

築島專務談

我社の現行職制は本社に庶務課、經理課、監理課、運輸課及業務課を置き各支店出張所に於ける多岐廣汎なる營業の計畫、統制、執行考查に當れるが、從來の實績に鑑み各業の性質、系統、聯絡上よりみて一層取扱ひの簡捷、能率增進を圖るため別案の通り來る四月一日附を以て職制を變更した次第である

卸賣商研究會

近く組織に決定

奧地販路擴張に備ふるため大連輸入組合員において同業者別の研究委員會を設けることゝは既報の通りであるが、その後考究の結果、右研究會は卸賣商と小賣商の二部に分ち、更に小賣部は業種別に七委員會見當を作る筈で、先づ卸賣商研究會を組織し近く第一回の會合を催すべく準備を進めてゐる

輸組奧地視察

大連輸入組合員の奧地視察は富田組合理事が約二週間の豫定で六日頃出發、奧地を廻りたるのち計畫をたてるので組織出發は五月上旬になるであらう

商船の大連橫濱線開航

【大阪三十日發】大阪商船對滿進出策として愈々四月中旬より大連橫濱線開航に決し其の第一船として、めなご丸を發航せしめる事となつた、就航船は志摩、朝熊・巴陵丸の三隻で、めなご丸は取敢ず初航だけ就航する

密輸取締懇請

大連商議から

大連商議に於ては去る二十四日開催された役員會の際、密輸取締に關し種々意見の交換を行つたが其の結果之れが取締については關東廳並に朝鮮總督府に對し極力嚴重なる取締方を懇請することに意見一致したので商議では愈々近く兩當局に對し右取締方につき懇請を爲すことゝなつた

三月下旬貿易

入超二千七百萬圓

【東京卅一日發】三月下旬貿易左の如し(單位千圓)

輸出	三九、〇四六
輸入	六六、五一六
入超	二七、四七〇

東株市場受渡高

大正九年の記錄突破

【東京三十一日發】東京株式取引所に於ける三月限受渡高は大正九年五月の大受渡を突破して九十一萬三千四百六十株此金額三千四百八十一萬餘圓であるが主として金より物への轉換で地方に分散するものであるから株式界の前途は樂觀されて居る

大豆高粱受渡高

=三月末限=

大連特產市場に於ける大豆、高粱三月末限は三十日前場を以てそれ〳〵納會を告げた、大豆は賣買總出來高一萬一千百十九車、受渡高千七十一車、受渡步合九分六厘强、受渡標準値段四圓五十六錢で前月末限に比し賣買總出來高では六百四十車の增加、受渡高では二十三車の增加を示し受渡標準値段は四十八錢方の安値であつた、尙公定相場は最高五圓六十六錢、最低四圓五十一錢でこの開き一圓十五錢である、今受渡の手口を示せば左の如し(單位車)

▲渡方　萬義長五、永衡一〇四、順發公七三、三泰一〇〇、三井一一七、新正二四八、成發東四二八

▲受方　寶隆九九、忠益和二、和泰一一、乾聚和三、泰來三二、双益一〇、福順厚七、福順義四、福元一〇、福和益八、廣源泰七九、廣泰三五、興茂東一、益發合一九、丁新昌三八、玉昌合九、裕昌源九五、裕豐成二、裕發祥八、昇源五八、聚成祥六、西記四、日清三〇、豐年二〇三、三菱一二七

次に高粱は賣買總出來高二千九百十六車、受渡高百三十三車、受渡步合四分六厘弱、受渡標準値段二圓八十五錢で前月末限に比し賣買總出來高では千五百九十一車の增加、受渡高では六十一車の增加を示し、受渡標準値段は十四錢方の安値であつた、尙公定相場は最高三圓五十二錢、最低二圓七十五錢でこの開き七十七錢である、受渡の手口を示せば(單位車)

▲渡方　興成東一、三井三七、三菱九五

▲受方　忠盛和七、雛盛四、源昌二、福順厚一〇、福源一七、廣源泰三、益興德二四、裕昌源五、聚成祥一三、永井二

株式受渡高

大連株式市場における定期三月限株式受渡高は株數四千六百八十枚代金十一萬四千七百四十五圓、一株平均値二十四圓五十二錢でこれを前月の受渡高に比較すると株數五千三百六十枚、代金十二萬九千六百三十圓の激減を來し一株平均値は十八錢の値上りを示してゐる

麻袋受渡高

大連商品市場に於ける麻袋定期三月限受渡高は三十一萬枚代金九萬三千圓で受渡標準値段は三十錢であつたが各取引人の賣買高を示せば左の通りである

▲賣方　盛昌一〇、三井三〇〇

▲買方　盛昌四〇、吉本五〇、大同一二〇、益泰祥一〇〇

各地期米受渡

【東京三十日發】三月限取引の各地期米受渡高並に標準値段左の如し

	受渡數量	標準値
東京	十六萬石	二十三圓八十七錢
大阪	十六萬九千石	二十四圓
仁川	四千五百石	二十一圓七錢

一流銀行の支店整理

【東京三十日發】大藏省銀行局は地方金融緩和の爲め各一流銀行の地方支店を整理するに方針決定し既に之に着手した一流銀行もある

生糸補償法改正

【東京三十一日發】商工省にては昭和五年八月一日より實施中の生糸輸出補償法を四月一日より改正實施する旨卅一日の官報を以て公布したが右は從來の手續を三分の一に改め取扱手續を簡略にしたものである

米穀基準價格引上に決定

【東京三十一日發】農林省にては米穀基準價格を改正することに決定し之れを三十一日の米穀委員會に附議することゝなつたが二月の物價指數を基準とすれば最高二十六圓八十七錢、最低十七圓九十一錢となり仲値二十二圓三十九錢、現行價格に比し高値二圓四十錢、仲値二圓、安値一圓六十錢を各引上げることゝなる模樣である

奉山線の成績良好

滿鐵々道部營業課長山口十助氏は卅日朝奉天から歸連したが奉山線最近の狀態に就て語る

奉山線は仲々成績をあげてゐる四月一日から旅客列車を增發することになつてゐるがこれは最初の計畫とは少し變つてゐる、卽ち最初は奉天山海關間一日直通二往復の計畫であつたがそれではどうしても一往復は夜間運轉となるので一本だけを直通さし、その他に山海關錦州間、錦州奉天間にそれ〳〵折返し一往復の旅客列車を動かして實質上の一日二往復運轉となつたものである、北票線は今すぐには開通しさうにないが奉山線として鐵道收入の點から見れば相當の打擊であらう

爲替續騰步調

【大阪三十一日發】對外爲替市場は午前は米英クロス高に對英稍軟化せるも對米は米日續騰を入れて先高人氣旺盛にて續騰步調を辿り三月以降は賣一本の唱へさなり賣手總見送り氣配强調であつた

卸賣物價騰貴

【東京三十一日發】商工省調査二月中に於ける全國卸賣物價は昭和四年十二月を百として算出した指數に於て七八、八卽ち一月の八七、九に比し一分二厘、前年同月に比し一分五厘の各騰貴を示したが主なるものは雜貨の八九・〇建築材料の八五、八肥料の八三、八等である

奉天國際競馬會社創立總會

【東京三十一日發】株式會社奉天國際競馬俱樂部(資本金百萬圓)では三十一日午後三時創立總會を開き左の如く決定した

一、名義變更に伴ふ定款一部改正の件

一、株式會社奉天國際競馬會社と改正、重役に左の諸氏當選した

取締役社長　大槻新次郎
取締役　齋藤　定吉
同　坂井　靜雄
同　松田　清司
同　羽田彦四郎
同　鬼塚軍太郎
同　廣岡仁智郎
監査役　齋藤德兵衛
同　松井　鐵夫
同　片岡　彦次

大汽定時總會

大連汽船會社の定時總會は三十一日午前十一時より同社において開催されたが午後二時にいたるも終らず社長安田柱氏任期滿了による選社問題に絡らんで相當紛糾してゐる模樣である

三菱露材契約

【東京三十一日發】三菱對露西亞政府の七年度露材契約は目下駐日通商部より山元照會中の回答到着次第通商部と三菱間に商議を進めることゝなつてゐるが大體數量は前年同樣二百五十萬石で三菱取扱ひが七割、通商部直賣が三割となる模樣で相場は爲替關係で多少の昂騰は免れないが他材との關係上大した高値では契約されぬ模樣である

蒐塵

◇…戰雲の濤あらく長江沿岸に發生する低氣壓は暴威を逞しうして難航又難航の日本丸も歐米追從外交より急角度の方向轉換をなし右から一ぱいで「アジアへ還る」

◇…往年支那革命の元勳孫文は總國の重點を三民主義に置き對外的には大亞細亞主義を提唱した

◇…然るに孫文を繼述するヤングチヤイナの國民政府首腦は排外排日に狂奔して支那傳來の遠交近攻をモットーとして善隣の親邦に隙を構へ世界の平和支持者に世界戰爭の再發を憂へしむ。

◇…目ざめよ隣邦の人々、列强の催眠術者より離脱せよ、他力本願の迷夢より覺めよ、孫文主義の大アジアに還れ

◇…而して列强の人々よ太平洋上に漂ふ一孤舟日本丸の現實を正視して理解と同情を以て國際親善の本義に基き生きんがために努めつゝある九千萬民族の生活力を認識せよ。

◇…今や各國は協力一致して世界經濟の危機を離脱すべき重大なる時機に際會せることを列强に深く認識せしめて難局打開を計るには擧國一致の力が必要である、努めよ九千萬の海國兒、亞細亞の爲めに、世界立直しの爲めに。

市場電報(卅一日)

銀塊及爲替

倫敦銀塊　[illegible]
同　先物　[illegible]
紐育銀塊　[illegible]
孟買銀塊　[illegible]
英米爲替　[illegible]
米日爲替　[illegible]
米支爲替　[illegible]
スチール　[illegible]
アナコンダ　[illegible]

神戶日米

第一回　賣　[illegible]　買　[illegible]
第二回　賣　[illegible]　買　[illegible]
第三回　賣　[illegible]　買　[illegible]

棉花

●米棉　現物　[illegible]

大阪株式

銘柄　前場寄　前場引
大株　[illegible]
大新　[illegible]
鐘紡　[illegible]
鐘新　[illegible]
日糖　[illegible]
郵船　[illegible]
東株　[illegible]
東新　[illegible]

東京株式

銘柄　前場寄　前場引

大阪期米

東京期米

神戶期米

大阪綿糸

大阪棉花

橫濱生糸

印度麻袋

市況(一日)

特產

銀安と賣惜みで大豆昂騰

今朝の定期は大豆は銀價の崩落と北滿筋の賣惜しみで昂騰を辿り豆粕は强調、豆油は仕手關係で昂騰を示し高粱は買氣なく軟調を辿つた

◇定期前場(銀建)

▲大豆(昂騰)單位厘　限月　寄付　高値　安値　大引　[illegible]

▲豆粕(硬)單位厘　[illegible]

▲豆油(昂騰)單位錢　[illegible]

▲高粱(軟調)單位厘　[illegible]

▲包米　出來不申

◇現物前場(銀建)

大豆(撒物)　大豆(袋物)　普通　豆粕　豆油　高粱　包米　[illegible]

定期總合高(三十一日)　[illegible]

豆粕生產高(卅一日)　一〇五、〇〇〇枚

株式

內地株弱含み當市釘付

北濱定期の前場寄は大株六十錢高大新八十錢安、鐘紡二十錢安、鐘新七十錢安と軟調を辿り、東京短期の東新十錢安、鐘新三十錢安と

◇延取引　銘柄　寄値　高値　安値　大引　[illegible]

滿鐵株

東短前場　滿鐵新株　[illegible]
大阪現物　滿鐵舊株　五十八圓二十錢

◇爲替及受渡日步　[illegible]

◇糶取引　[illegible]

定期受渡

三月限　[illegible]

銀

以前と違つて最近は目先き爲替高は一般に流布されてゐるので▲マバラ筋買方でもある程度の爲替高は覺悟の上で買玉を支へる場合によつては安値を拾はんとする氣構へだ▲そこで今朝も爲替は續騰して第一回二分の一、次いで四分の一、四分の一、都合二分の一の急騰振りだつたが▲甚だしく下げ渋り七十圓臺に辷つたのち爲替高に逆行して一圓臺に乘せ▲結局昨後場引より僅か四十安に止めるといふ人氣振だつた

株

北濱は諸株共ボンヤリに東京短期の東新も呆やりに寄り引際更に軟弱を入れ▲當市も氣乘薄閑散の場面を呈し諸株共釘付商狀であつた▲内地市場は不安視せられてゐた當限も兎も角納會となり戰線は四月に延長されたが相場は依然として低迷商狀である▲大取組の灰汁拔けが完全に出來ない上に爲替高上海會議の懸念等環境も良くないのであるからまだ〳〵新甫から立直るといふ譯には行くまい

錢鈔

爲替續騰當市下げ澁る

今朝日米爲替第一回四分の一高の三十三弗八分の三、第二、三回更に八分の一高、米は二十五仙高の三十三弗六十二仙を入れ當市初め七十圓臺にったがアト一圓臺を恢復す、海外銀塊届々、標金强保合滬申七十三兩三三五、滬煙六十九兩八五、大洋九十六圓八十錢

◇定期前場(單位十錢)
◇現物前場

奧地市況

錢鈔　奉天　現物　[illegible]
手形交換(卅一日)　[illegible]
特產　哈爾濱　[illegible]

各地特產發送高

開原　大豆　一車　高粱　二車　[illegible]
四平街　[illegible]
長春　[illegible]
公主嶺　[illegible]

大連埠頭到着高

大豆　高粱　豆粕　雜穀　[illegible]

商品

受渡休會

上海爲替情報

【上海三十一日發】日米高に圓買氣あり、六月百二兩出來たが一部外人投機筋利喰賣物あり、一時强くなつたがアト六月百三兩六八片四分の三まで買手あり、標金大德成現物中央銀行買に氣配硬り

上海標金

寄値　高値　安値　止値　[illegible]

鮮銀帳尻(廿九日)

發行高　正貨準備　保證準備　[illegible]

埠頭在庫貨物

3月24日　(單位噸)

品目	本年ノ本日	前年ノ本日
大豆 混保	350,500.0	326,780.7
大豆 非混保	10,654.4	2,703.4
大豆 白眉豆	2,229.7	1,261.5
大豆 青豆	[illegible]	[illegible]
大豆 合計	371,474.1	331,745.6
小豆	8,152.3	13,148.2
吉豆	2,152.6	2,140.5
高粱	77,187.4	21,741.8
包米	6,674.8	4,435.7
大米	2,051.5	1,477.5
小米	1,001.0	1,844.4
麥子	15.9	[illegible]
蕎麥	2,047.8	564.0
芝麻子	671.4	7.3
麻子	687.2	182.8
蘇子	2,728.9	171.2
落花生	7,426.4	5,831.4
雜穀	9,187.6	9,196.2
豆粕	2,190.0	2,240.5
雜粕	104,041.7	18,447.2
骨粉	808.6	596.9
豆油	577.5	208.5
其他ノ油類	1,758.5	3,071.7
麥粉	4,081.0	2,068.7
煙草	[illegible]	[illegible]
セメント	506.4	431.8
鐵子	4,733.4	4,117.5

眼科
馬場醫院
ドクトル馬場庄江
大連常盤橋詰・電話八五七八

大連の紙屋
和洋紙各種
製圖小間紙
大連大山通
光明洋行
電話七〇五九
振替大連三三四〇

株式會社
德泰公司
大連市山縣通五
電話 錢鈔部一六一四 證券部五四五五番

株式の御取引は山田へ……
大連株式商品取引人
山田商店株式部
大連市奧町十六番地
電話 [illegible]

新調・修理
ハネフトン專門
中川工場
大連初音町
電話二一四二一

公信株式會社定期實物
大連株式取引人
三羊商行
滿鐵株の御用はどうぞ滿鐵社員各位の株屋
三羊商行へ
必ず御滿足な御取引を申上げ、預ての御信用に報いるべく御待ち申して居ります
誠實迅速は弊行のモットーです
大連敷島町四五 電話[illegible]

大阪商船出帆
門司、神戶(大阪)行
每偶數日午前十時出帆
うらる丸 四月四日
香港丸 四月六日
うすりい丸 四月八日
ばいかる丸 四月十日
亞米利加丸 四月十二日
うらる丸 四月十四日
はるびん丸 四月十六日
上海福州行 [illegible]
基隆高雄行 [illegible]
歐洲行 [illegible]
天津行 [illegible]
橫濱直行 [illegible]
大阪商船株式會社大連支店 電話四一三七番

國際運輸株式會社大連支店
御乘船切符發賣所
ツーリスト・ビューロー 大連伊勢町案内所
[illegible]

日清汽船出帆
上海行 [illegible]
青島行 [illegible]
代理店 大阪商船株式會社大連支店
國際運輸株式會社大連支店

阿波共同汽船
芝罘威海衛行 [illegible]
芝罘威海衛行 [illegible]
芝罘龍口行 [illegible]
龍口行 [illegible]
仁川行 [illegible]
芝罘行 [illegible]
天津行 [illegible]
阿波國共同汽船株式會社大連支店

島谷汽船大連出帆
北海道行 [illegible]
朝鮮北陸行 [illegible]
新潟青森行 [illegible]
島谷汽船株式會社大連出張所
代理店 大三商會
電話四七一一・三四八二

日本郵船出帆
歐洲行 [illegible]
神戶橫濱行 [illegible]

近海郵船出帆
神戶、大阪行 [illegible]
橫濱名古屋行 [illegible]
長崎、神戶行 [illegible]
天津行 [illegible]
基隆高雄行 [illegible]

朝鮮郵船出帆
青島仁川行 [illegible]
芝罘仁川行 [illegible]
仁川、長崎 [illegible]
朝鮮郵船株式會社
近海郵船株式會社大連代理店
日本郵船株式會社大連出張所

松浦汽船大連出帆
安東行 [illegible]
芝罘行 [illegible]
廣島今治尾道行 [illegible]
今治尾道行 [illegible]
大連市加賀町三〇
松浦汽船株式會社
丸二商會

大連汽船出帆
青島上海行 [illegible]
天津行 [illegible]
塘沽行 [illegible]
登州龍口行 [illegible]
名古屋行 [illegible]
阪神行 [illegible]
橫濱行 [illegible]
安東行 [illegible]
香港行 [illegible]
大連汽船株式會社
永和公司
澤山兄弟商會